N°. 8771. NIEUWE AMSTERDAMSCHE COURANT. A°. 1860.

ALGEMEEN HANDELSBLAD.

ABONNEMENTSPRIJS VOOR 3 MAANDEN:
Voor Amsterdam........ƒ 7.50. Voor de overige Steden des Rijks ƒ 8.50.
De Zondags-Editie....... „ 1.50. Afzonderlijke Couranten...... „ 0.10.
Ieder loopend Kwartaal moet voldaan zijn uiterlijk op den 15den der 3de maand.

Maandag 30 Januarij.

UITGEVERS-DIRECTEUREN, GEBROEDERS DIEDERICHS.

Brieven Franco aan het Bureau Handelsblad.

PRIJS DER GEWONE ADVERTENTIËN:
Van EEN tot ZEVEN regels, behalve de 35 c. zegelgeld..........ƒ 1.75.
Iedere regel meer.................................... „ 0.25.
Buitengew. groote Lett., naar mate der ruimte die zij beslaan, à 25 c. per rlege.

BUITENLAND.

Engelsche Post.

LONDEN, Donderdag 26 Januarij (des Avonds.)

Heden heeft zich eene deputatie naar de woning van lord John Russell, begeven (waar hij tengevolge van zware verkoudheid zijne kamer houdt) om hem een, door 10,000 ingezetenen der City onderteekend verzoekschrift te overhandigen, waarbij wordt aangedrongen op de spoedige indiening bij het Parlement van eene op breede schaal gebaseerde reformbill. De minister ontving de deputatie met zijne gewone minzaamheid en gaf de verzekering, dat hij en zijne ambtgenooten een veelomvattend ontwerp hadden gereed gemaakt, hetwelk den 20sten Februarij zou worden voorgedragen, en dat vermoedelijk de wenschen der petitionarissen zoude bevredigen.

— Aanstaanden Maandag zal Sir A. Agnew, de regering interpelleren over de zaak van den Britschen onderdaan, Martin Excelante, die zeven maanden is gekerkerd geweest, alvorens te regt te staan, hetgeen aan den Engelschen consul wordt geweten, die dit, volgens zeggen van den Spaanschen regter, had kunnen verhoeden door zijn gezag te doen gelden.

— De regering geeft den termijn voor de aanwerving van zeelieden tot 31 Maart verlengd; de handgelden bedragen 2 tot 4 £.

— Eene afbeelding in het laatst uitgekomen nommer van *Punch* stelt Cobden voor als eene oude eerwaardige matrone, die met de breikous in de hand aan den kleinen knaap Louis het A B. C. van den vrijen handel tracht te leeren.

— Gisteren is weder eene som van 96,000 £ in goud uit de bank van Engeland gehaald.

— Het stoomschip Euxine zal morgen met 455,900 £ in specie, alles voor particuliere rekening, naar Bombay vertrekken.

— Twee zonen van de Grootvorstin Maria van Rusland bevinden zich op dit oogenblik te Brighton, met het oogmerk om de Engelsche taal aan te leeren. Prins Lucien Bonaparte (neef des Keizers) houdt nog steeds zijn verblijf op den King's-road, waar Z. K. H. eenigen tijd denkt te verblijven.

— Gisteren is te Portsmouth het schroefoorlogschip Prince of Wales, van 131 stukken geschut, met den besten uitslag te water gelaten; de kiel was op 10 Junij 1848 gelegd.

— Met de Bohemian en Kangeroo zijn berigten ontvangen uit New-York van 14 dezer.

Ofschoon voor het verkiezen van een president van het huis der vertegenwoordigers bereids 30 stemmingen hebben plaats gehad, heeft (gelijk reeds is gemeld), nog geen der candidaten het vereischte getal stemmen op zich kunnen vereenigen.

De wet, waarbij alle vrije negers uit den staat Missouri verbannen worden, was door de beide wetgevende huizen van dien staat aangenomen. Bij de wetgeving van Kansas is eene voordragt ingediend, waarbij de slavernij in dien geheelen staat wordt afgeschaft. In Nebraska was eene dergelijke wet aangenomen, doch men wist, dat de gouverneur zijn veto daaraan zoude weigeren.

Latere berigten aangaande het vreeselijke ongeluk aan de Pembroke-katoen-spinnerij te Lawrence overgekomen, stellen het getal der verpletterde en verbrande personen op 115 en dat der gekwetsten op 165. In de Ver. Staten en Canada zijn inschrijvingen geopend ten behoeve van de slagtoffers.

Volgens de laatste berigten bevinden zich op dit oogenblik in Canada 45,000 weggeloopene slaven uit het zuiden der Vereenigde Staten, welke personen ieder gemiddeld op 1000 doll. berekend, eene waarde representeren van 45,000,000 doll., welke de Vereenigde Staten hebben verloren.

— Een door den *Times* opgenomen brief uit Hongkong van 30 Nov. ll. zegt: Berigten uit het noorden en geruchten uit het zuiden des lands melden ons, dat de Chinezen van onderscheidene kanten geschut bekomen, hetwelk in jonken en Siamesche vaartuigen naar de plaats zijner bestemming wordt gevoerd, en dat zij alle mogelijke aanstalten voor eenen krachtigen strijd maken. Geldelijke bijdragen, sommige van zeer aanzienlijk bedrag, worden uit alle deelen des rijks door de adellijken en aanzienlijken aan het gouvernement toegezonden. Al de rijst en granen, welke in het zuiden des rijks kunnen worden gemist, worden door de gouverneurs der zuidelijke gewesten verzameld en naar Peking gezonden. De Chinezen begrijpen, dat de nieuwe strijd met de Westersche mogendheden van beslissenden aard zal zijn, en dat zij, zoo die strijd in hun nadeel uitvalt, niet alleen de door de Engelschen en Franschen aan den mond van den Peiho geleden nederlaag zullen moeten boeten, maar ook het handelsverkeer met de buitenlanders op een veel vrijgeviger voet zullen moeten brengen, en de vertegenwoordigers der Europesche mogendheden als gezaghebbende personen zullen moeten ontvangen.

Duitsche Post.

WEENEN, 25 Jan. De inhoud der troonrede, door Koningin Victoria uitgesproken bij de opening van het Parlement, heeft hier geen aangenamen indruk te weeg gebragt. Dit moet voornamelijk hieraan worden toegeschreven, dat van de „regten door verdragen erkend" geene melding wordt gemaakt en daarenboven uitdrukkelijk het beginsel van non-interventie voorop wordt gezet.

— Men zegt, dat van regeringswege aan de dagbladen is te kennen gegeven, dat zij voorzigtig zouden handelen indien zij geen gewag meer maakten van het aanwerven van troepen ten behoeve van den Kerkelijken Staat.

— Hoe zeer hier te lande bij sommige standen het vooroordeel diep is ingeworteld, daarvan geeft het volgende voorval een bewijs. De *Wiener-Kirchen Zeitung*, het orgaan van een gedeelte der geestelijkheid, heeft in haar jongste nommer niet één, maar vier artikelen tegen de emancipatie der Israelieten.

— Uit Triest wordt berigt, dat aldaar groot gebrek bestaat aan pasmunt. Deze wordt in zoo verbazende hoeveelheid uitgevoerd, dewijl er eene winst van 10 pCt. door verkregen wordt. Men wil weten, dat de regering bij de Zuid-Duitsche huizen pogingen aanwendt, om eene wettelijke bepaling te doen uitvaardigen, strekkende om de Oostenrijksche munten aldaar buiten koers te doen stellen.

BERLIJN, 27 Jan. (des Ochtends). Uit de openbaar gemaakte lijst der leden van het Huis der Heeren blijkt dat het Huis telt 230 leden; onder deze zijn 3 hertogen, 26 prinsen, 1 opperburggraaf, 1 rijksgraaf, 75 graven, 26 baronnen, 56 adellijken zonder predicaat en 32 niet adellijken. Erfelijk zijn 65 leden, voor riddermatig grondbezit 83, voor de regt van vertegenwoordiging bezittende familien, 11 voor den gravenstand, voor de steden 27, landelijke betrekkingen 4, domstiften 3, universiteiten 6; „uit aller hoogst vertrouwen" 14, benevens 13 kroonsyndici.

— Naar men verneemt, zijn voor rekening van Prins Friedrich Wilhelm in het Neustettiner arrondissement aangekocht eenige vaste goederen, ter waarde van 800,000 thaler.

— De *Neue Preuss. Zeitung*, welke zich steeds toelegt op het verbreiden van allerlei geruchten, strekkende om onrust te verwekken, deelt in haar jongste nommer mede, dat reeds in den loop der maand October van het afgeloopen jaar een verdrag is aangegaan tusschen Frankrijk en Sardinie betreffende den afstand van Savoije en Nizza aan eerstgemelden staat. „Het schijnt dus, dat het orgaan der jonkerpartij zijne voorspellingskracht andermaal op de proef heeft willen stellen en tevens de ligtgeloovigheid van het publiek," zegt een ander Berlijnsch blad, „want men zal zich herinneren, dat reeds vroeger eene dergelijke bewering van dat blad door de uitkomst is gelogenstraft. Wij twijfelen niet of ditzelfde lot wacht het andermaal."

— In eene der groote rijtuigfabrieken allhier wordt een rijtuig voor den Koning vervaardigd, hetwelk zoodanig is zamengesteld, dat de lijder in een kleiner rijtuig gezeten, in en uit het groote kan rijden en op die wijze van beide te gelijk of van het kleinere kan gebruik maken, om ook de voetpaden van het park bij zijne togtjes te kunnen bezigen. In het groote rijtuig is voldoende ruimte voor de Koningin en de dienstdoende adjudanten. Binnen veertien dagen zal het gereed zijn.

— Uit Altona wordt medegedeeld, dat men het tot stand komen der spoorweg-verbinding tusschen Lubeck en Hamburg als aanstaande mag beschouwen. De onderhandelingen met de Hanoversche regering deswege gevoerd, voornamelijk betreffende het controleren der restitutie bij in- en uitvoer, hebben een gunstig resultaat opgeleverd.

— Naar luid van officiele opgaven telde Stokholm in 1859 102,788 inwoners, zijnde eene vermeerdering der bevolking in een jaar tijds ten bedrage van 1286, sedert 1840 19,159. De in- en uitvoerregten hebben bedragen 3,773,525 rijksd., dat is 1,066,290 meer dan in 1858 en zelfs 332,867 rijksd. meer dan in 1856.

— De Russische regering heeft een staat doen opmaken der staatsschuld, waaruit blijkt, dat de geconsolideerde en de vlottende schuld gezamenlijk 1,463,608,534 roebels bedragen.

FRANKFORT, 26 Jan. Op last van den Zwitserschen minister van oorlog, zijn de verschillende grenspassen en andere militaire punten door eene commissie geinspecteerd. De minister heeft nu bevel gegeven tot het opmaken der noodige plannen en bestekken van de verdedigingswerken, welke te St. Maurize en andere punten behooren te worden aangelegd. Wijders worden de vereischte opmetingen, enz., gedaan tot het aanleggen van militaire wegen uit Wallisserland naar het Rhonedal. In den loop van dezen zomer zal Graauwbunderland worden geinspecteerd, met het oog op hetgeen de verdedigingsmiddelen aan die zijde des lands vereischen.

— De beide kamers zijn, volgens berigten uit Wiesbaden, tegen den 6den der volgende maand bijeengeroepen.

— Naar men uit Kassel verneemt, zullen de kamers werkelijk tegen het begin van Februarij weder bijeengeroepen worden. Vermoedelijk zal alsdan de kwestie betreffende de constitutie, bij den bondsdag reeds in behandeling zijn gekomen.

— De Badensche staatsspoorwegen hebben in het afgeloopen jaar een zuiver overschot van ca. 5 millioen gulden opgeleverd. Zij leveren bijna 6 pCt. op.

— Te Murten overleed dezer dagen de moeder van den zoo geliefden volksredenaar Jakob Durup; zij had den ouderdom van 102 jaren bereikt; 252 kinderen, klein- en achter-klein-kinderen volgden haar stoffelijk overschot bij de plegtige ter aarde bestelling.

— Volgens berigten uit Hongarije uit eene goed onderrigte bron gesproten, deelt de *Allg. Zeit.* mede, dat in het jaar 1859 door Hongarije aan de schatkist moesten voldaan worden wegens belasting: 23,811,018 fl. Daarvan werden afgedaan 19,041,235 fl., latende een te kort van 4,769,783 fl. of 20 pCt. derhalve veel grooter dan in eenig ander kroonland. In sommige districten beliep het tekort 80 pCt. der hoofdsom. Men ziet hieruit, dat de regering met zeer veel verschooning te werk gaat en niet van overgroote gestrengheid kan beschuldigd worden, indien zij tot dwangmaatregelen tegen de wanbetalers hare toevlugt neemt. Van dergelijke berigten vindt men, wel is waar, niets in de Oostenrijksche bladen, maar men weet, dat de vrijheid, welke zij genieten, zeer beperkt is.

Fransche Post.

PARIJS, Donderdag 26 Januarij.

Naar onze voornaamste ambassades zullen militaire attachés gezonden worden. De markies d'Andigné, escadrons-chef, zal zich naar Londen en de graaf d'Andlau naar Weenen begeven. Ook te Petersburg en Berlijn zullen wij militaire attachés hebben.

— Prins Jerôme is op nieuw ernstig ongesteld.

— Men wil weten, dat de markies de la Valette bestemd is tot gezant te Konstantinopel.

— De vice-admiraal Lebarbier de Tinan is benoemd tot bevelhebber van het evolutie-escader ter vervanging van den vice-admiraal Romain des Fossés.

— De Heer Rouher, minister van koophandel, heeft aan alle kamers van koophandel eene circulaire doen toekomen, waarin de beginselen uiteengezet worden, die tot grondslag gediend hebben van het handelstractaat met Engeland. Voorts worden daarin de voordeelen uiteengezet, die noodwendig voor Frankrijk uit dat tractaat moeten voortvloeijen, in spijt der tegenkanting van zoovelen. De tegenstand houdt intusschen niet op; behalve de nieuwe adressen, die tegen dat tractaat worden ingezonden, hebben eenige voorname fabrieken het doen voorkomen, alsof zij besloten hadden een gedeelte van hunne werklieden te ontslaan, terwijl van den anderen kant eenige handelshuizen hebben aangekondigd, dat zij hunne zaken zullen kwiteren. Men verwacht de circulaire des ministers morgen of iets later in den *Moniteur*.

— De *Constitutionnel* bevat weder een artikel over het nieuwe programma des Keizers betreffende Frankrijks handelstelsel. Het is niet onaardig te zien, hoe genoemd blad met de verschijning van den bekenden brief, zijne gevoelens nopens de wenschelijkheid van het beschermende stelsel verzaakt, en zijne vroegere vrienden in dat opzigt in den steek laat. „De Keizer," zoo leest men in het artikel, „is behoudsgezind, hij wil wel beschermende regten, maar hij wil niet dat onder het bedriegelijk voorwendssl van de nationale vrijheid te beschermen, de wetgever zich er toe leent om wezenlijke monopolisten behulpzaam te zijn, ten einde op nieuw eene soort van leenpligtigheid in het leven te roepen en zoodoende de prijzen nog verder op te drijven. De Keizer, de nijverheids-ondernemingen willende ondersteunen, voor zooverre zij nationaal en waarlijk nuttig zijn, wil ze tevens in zoodanigen toestand brengen, dat zij met vrucht kunnen wedijveren met die van Engeland, Belgie, Zwitserland, Pruissen, enz.; hij wil dat onze fabrieken volmaakter worden, spoediger produceren en meer verdienen. Uit dat oogpunt beschouwd, is de Keizer vrijzinnig en progressist in den besten zin des woords.

— De *Patrie* behelst een artikel, waarin de aanhechting van het graafschap Nizza aan Frankrijk wordt verdedigd. Daarin wordt gezegd, dat die aanhechting de wensch is der bevolking en dat men slechts de kaart behoeft in te zien, om zich te overtuigen, dat dit graafschap, even als Savoye, een van het Fransch gebied afgenomen stuk is, dat er weder behoort bijgevoegd te worden.

— De Heer de Falloux, minister van openbaar onderwijs, toen de Keizer nog slechts president der republiek was, heeft in den *Correspondant*, onder den titel van: *Le Devoir dans les circonstances actuelles*, zijn gevoelen over de kwestie van het wereldlijk en geestelijk gezag des Pausen te kennen gegeven. De Heer de Falloux verklaart zich ter gunste der handhaving van het wereldlijk gezag van den Paus, zoo als men trouwens van hem verwachten kon.

— Men verneemt, dat van de beide jongste werken, gevloeid uit de pen van den Heer J. Michelet, getiteld: *l'Amour* et *la Femme* zijn verkocht van het eerstgemelde 55,000 exemplaren in den tijd van een jaar, en van het andere 15,000 exemplaren binnen eene maand na den uitgaaf.

— De uitkeering aan de schrijvers voor tooneel- en muzijkstukken in de schouwburgen en in concertzalen van Parijs in 1859 uitgevoerd, beliep 1,011,500 fr.

— Dezer dagen is de Heer Bixio uit Turyn hier ter stede aangekomen, zoo men zegt, met het programma van den graaf Cavour. Er worden personen gevonden, die niet kunnen aannemen, dat de Hr. Bixio zal optreden als de tusschenpersoon voor de mededeeling eener zoo belangrijke staatkundige verklaring. Het is inmiddels eene waarheid, dat de Heer Bixio zeer bevriend is met den eersten minister van Sardinie en ook met Prins Napoleon.

— Volgens een brief uit Turyn, is men aldaar van gevoelen, dat de nieuwe verkiezingen in Sardinie uiterlijk in de maand Maart zullen plaats hebben. Het aantal afgevaardigden van de Midden-Italiaansche staten is voor Bologna 12, voor Ferrara 7, voor Forli 7, voor Massa en Carrara 4, voor Modena 10, voor Parma 8, voor Piacenza 7, voor Ravenna 7 en voor Reggio 8.

— Een ministerieel blad van Turyn, de *Indipendente*, meldt, dat er thans voor Koning Victor Emanuel geene hinderpaal meer bestaat, om Midden-Italie naar den wensch zijner bevolking, te stellen onder het bestuur van een Sardinischen regent, en wel van den Prins van Carignan. Het blad meent voorts, dat thans het tijdstip voor den Koning gunstig is, om een togt te doen door Toscane en het Emiliaansche landschap. De band tusschen hem en de bevolking dier provincien zou daardoor nog hechter worden.

— Het officiele blad van Modena deelt depèches mede van de gouverneurs der provincien, waarin de indruk gemeld wordt, dien de tijding van graaf Cavour's nieuwe komst aan het bestuur op de bevolking gemaakt had. Overal zag men feestelijkheden en volksdemonstratien. Er werden optogten met muziek en fakkellicht gehouden, illuminatien hadden plaats en meer dergelijke uitingen van de openbare vreugde.

— Rudio, de medepligtige van Orsini, die uit Cayenne ontsnapt en naar Brazilie vertrokken was, is aldaar dezer dagen overleden.

BINNENLAND.

AMSTERDAM, Zaturdag 28 Januarij.

Donderdag avond jl. werd door de Afdeeling Amsterdam der Vereeniging tot bevordering van Fabriek- en Handwerks-nijverheid in Nederland, allhier opgerigt den 9den December ll., eene eerste vergadering gehouden, bijgewoond door 32 leden; de vergadering werd geopend door haren president, den Heer G. Greevink, met eene korte aanspraak, waarin hij den gunstigen en krachtigen invloed schetste der Vereeniging op de belangen der nijverheid in ons vaderland.

Het eerste punt der werkzaamheden betrof het ontwerpen van een huishoudelijk reglement. Het ontwerp van het bestuur werd. na voorlezing, zonder eenige wijziging door de vergadering met algemeene stemmen goedgekeurd.

Hierop overgaande tot het kiezen der drie nieuwe bestuursleden, aan het vroeger benoemde zestal (een der vroeger gekozenen, de Heer Holtz, had zich verpligt gezien voor de betrekking van medebestuurder te bedanken) toe te voegen, werden als zoodanig gekozen de HH. N. D. Brandon, F. L. A. Feschotte en H. C. Scholten, de twee laatsten bij overstemming, tusschen de beide heeren en de HH. Wijdoogen en Geesink. De Heeren Brandon en Feschotte verklaarden zich bereid de aan hen opgedragen taak te aanvaarden. Laatstgenoemde niet tegenwoordig zijnde, zou hem kennisgeving worden gezonden van den uitslag der verkiezing.

De voorzitter deelde aan de vergadering mede, dat bij het bestuur waren ingekomen de volgende stukken van het hoofdbestuur, als een afschrift van een adres door de afdeeling 's Gravenhage aan de Staten-Generaal gezonden, betreffende het bezigen om eene aanzienlijke som tot het aankoopen van meubelen in het buitenland, ten behoeve van de hôtels van den gouverneur-generaal in Oost-Indie; dito van het adres der afdeeling 's Hertogenbosch, aan de Tweede Kamer der Staten-Generaal ingezonden, tegen het wetsontwerp betreffende de Zuider- en Noorder spoorwegen, welk adres is gesteld in handen eener commissie, waartoe als leden werden gekozen de HH. v. Maurik, Romijn, van der Elst en Schook, met last om daarop te rapporteren. Wijders werd eene commissie benoemd, bestaande uit de HH. Faber, v. Koten, Hutte, Scholten, Muller, de Lange en Brandon, aan welke commissie de last werd opgedragen advies uit te brengen omtrent de vraag: „Is het niet wenschelijk, dat de suiker-protectie geheel ophoude?" opgeworpen door de 's Gravenhaagsche afdeeling, op de jongst gehouden algemeene vergadering en omtrent welk punt het advies der verschillende afdeelingen is gevraagd. Al de leden in de beide commissien benoemd, verklaarden zich bereid om de taak, op hunne schouders gelegd, te aanvaarden.

Na het houden eener korte pause ving Dr. S. Sarphati zijne bijdrage aan „over de middelen om het vlam vatten van kleederen te beletten." Dit onderwerp op wetenschappelijken, maar niettemin populairen toon door den spreker behandeld, hield de onverdeelde aandacht der leden bezig, vooral ook daar het besprokene door eenige proeven opgehelderd werd. Later werd door Mr. G. J. A. Faber eene bijdrage geleverd over „het nut der concurrentie." Op voorstel van den Heer Sarphati (om het vergevorderde uur) stelde de vergadering het gemeenzaam onderhoud over het gesprokene tot eene volgende vergadering uit. Niets meer aan de orde zijnde, deelde de president mede, dat in de eerstvolgende vergadering zou worden gesproken door den Heer van Koten: Over de noodzakelijkheid eener controle op de gasverlichting en door hem „over het gebruik van geestrijken drank en het rooken van tabak, gedurende den arbeid", waarna hij met een woord van dank en opwekking tot deelneming in de belangrijke zaak en uitbreiding der afdeeling, ten einde daardoor te nuttiger werkzaam te zijn, de vergadering sloot. (*Uit plaatsgebrek gisteren achterwege gelaten*).

Z. M. heeft bevorderd bij het corps ingenieurs van den waterstaat, met ingang van 1 Mei aanst.; tot ingenieur 1ste kl., den ingenieur 2de kl. J. Dirks; tot ingenieur 2de kl., den adspirant-ingenieur T. Bleekman; tot adspirant-ingenieur, den surnumerair E. Steuerwald. Eervol ontslagen den hoofd ingenieur-titulair van den waterstaat J. H. Doeters van Leeuwen, met ingang van 1°. Mei aanstaande, behoudens zijne aanspraak op pensioen, en onder dankzegging voor zijne veelvuldige en langdurige aan den staat bewezen diensten; en hen benoemd tot ridder der orde van den Nederl. Leeuw.

Z. M. heeft aan Mr. C. H. S. van Boelens, op zijn verzoek, eervol ontslag verleend als lid van het collegie van regenten over het huis van arrest te Heerenveen, en in zijne plaats tot lid van dat collegie benoemd Mr. H. R. Warmolts, president der arrondissements-regtbank te Heerenveen

Z. M. heeft benoemd bij het wapen der infanterie: bij het 8ste reg. tot kapt. 3de kl. (naar ouderdom van rang) den 1sten luit. J. H. Wichers, van het instr. bat.

Ter vervanging van den majoor Jhr. J. F. v. Panhuys, van den generalen staf, die tot adjudant des Konings is benoemd, is door den minister van oorlog tot chef van den staf bij den inspecteur der kavallerie aangesteld de kolonel v. Motz, van den generalen staf.

Men verneemt, dat Z. K. H. de Prins van Oranje, met hoogstdeszelfs gevolg, gedurende zijn verblijf te Bordeaux, onder andere merkwaardigheden, het wijndépot van de ook hier te lande bekende Heeren F. de Schrijver Neveu & C°., met een bezoek heeft vereerd en met naauwkeurigheid deze groote en belangrijke inrigting heeft bezigtigd. Bij zijn vertrek heeft de Prins een bewijs van zijne tevredenheid willen achterlaten en daartoe den Heer de Schrijver eene diamanten doekspeld ten aandenken geschonken.

In het *Weekblad van Haarlemmermeer* vindt men eene opgave van de hoogte der gronden in den Haarlemmermeer-polder, beneden het Amsterdamsche-peil, volgens de opneming, gedaan in het jaar 1856. Daaruit blijkt, dat 11,154 bunders gelegen zijn van 4,30 tot 4 ellen beneden AP.; 3815 bunders van 4 tot 3,50 ellen beneden AP. en 1933, boven 3,50 ellen beneden AP. Het laagste punt in den poldergrond is in Sectie O, N°. 22, hetwelk 4,60 ellen beneden AP. is bevonden.

Het bestuur van het Provinciaal Genootschap van Kunsten en Wetenschappen in Noord-Brabant heeft in zijne vergadering van 24 Jan. jl. besloten, de letterkundigen van Belgie en Nederland uit te noodigen tot het bijwonen van het VIde Nederlandsche taalcongres. Dit congres zal in den loop van dezen zomer (de maand en dagen nader te bepalen) te 's Hertogenbosch gehouden worden. Uit den boezem van het bestuur des genootschaps is eene regelings-commissie benoemd, bestaande uit de Heeren: Mr. F. J. E. van Zinnicq Bergmann, raadsheer in het prov. geregtshof van Noord-Brabant; M. J. Godefroi, medecinae doctor; Dr. C. R. Hermans, ridder der orde van de Eikenkroon, rector van het gymnasium te 's Hertogenbosch: Jhr. Mr. E. J. C. M. de Kuyper, burgemeester der gemeente 's Hertogenbosch; H. M. C. van Oosterzee, predikant te Oirschot; Jhr. Mr. J. B. A. J. M. Verheijen, ridder der orde van de Eikenkroon, inspecteur van het lager onderwijs in Noord Brabant; Mr. J. Versfelt, ridder der Militaire Willemsorde 4de klasse, raadsheer in het prov. geregtshof van Noord-Brabant.

* 's GRAVENHAGE, 27 Jan. De gewone audientie van den Minister van Oorlog zal op Dingsdag 31 dezer niet plaats hebben.

— Bij arrest van het prov. geregtshof in Noord-Holland van 30 Junij 1859 was beslist, dat de man, die vreemdeling is en in den vreemde gedomicilieerd, zijne hier te lande verblijf houdende vrouw ter zake van persoonlijke verbindtenissen niet zou mogen dagvaarden voor den regter van haar werkelijk verblijf in Nederland. Tegen die uitspraak in cassatie gekomen zijnde, is door den eischer bij memorie als middel van cassatie beweerd: schending en verkeerde toepassing van artt. 126 en 127 van het Wetboek van Burgerlijke Regtsvordering, artt. 74 en 78 van het Burgerlijk Wetboek en art. 9 der Wet, houdende algemeene bepalingen der wetgeving voor het koningrijk der Nederlanden. Heden zijn voor den Hoogen Raad de pleidooijen in deze zaak gevoerd en zijn voor den eischer als advocaten opgetreden de Heeren Mrs. Dav. H. Levissohn Norman en A. P. T. Eyssell en voor de verweerderes de Heer Mr. F. C. Donker Curtius.

* SCHIEDAM, 27 Jan. In de raadsvergadering van gisteren zijn de voorwaarden vastgesteld voor het verleenen der concessie tot daarstelling van eene waterleiding, waaraan hier groote behoefte is en tot welker aanleg zich reeds twee ondernemingen bereid hebben verklaard. Te gelijkertijd zijn de plannen gearresteerd, die door den Heer J. B. Nolet zijn ontworpen tot verderen uitleg van deze stad.

§ STOLWIJKERSLUIS (bij GOUDA), 26 Jan. Heden had alhier eene vriendschappelijke vereeniging plaats van het bestuur van den Krimpenerwaard. Er waren juist op dezen dag 100 jaren verloopen sedert de laatste overstrooming in dien waard. Tot herdenking hieraan had de dijkgraaf, de Heer Bisdom van Vliet, heeren hoogheemraden, hoofdingelanden en hoofdingelanden plaatsvervangers, tot eenen vriendschappelijken maaltijd genoodigd. Nadat vooraf door den dijkgraaf een hartelijke dronk op Z. M. den Koning en daarna op Hoogstd. commissaris van de provincie Zuid-Holland was ingesteld, herdacht hij op eene plegtige wijze het doel, waartoe hij zich met het bestuur had vereenigd en spoorde allen aan tot bevordering van den bloei en de welvaart van den Krimpenerwaard.

* NIEUWE DIEP, 27 Jan. De op Zr. Ms. stoomschip Cycloop dienende luit. t. z. 2de kl. C. H. Bogaert wordt met ult°. Febr. op non-activiteit gesteld, en met 1 Maart daaraanvolgende vervangen door den luit. t. z. 2de kl. S. de Laet de Kanter, thans non-actief.

* ZALT-BOEMEL, 27 Jan. Gisteren avond, ongeveer ten 8½ ure, ontstond brand in het huis van Johannes Timmermans, winkelier, te Kerkdriel. Alle aangewende middelen tot blussching bleven vruchteloos, zoodat de vlammen zich spoedig aan het belendende huis, bewoond door van Veldhoven, appelen-drooger mededeelden. Beide panden zijn tot den grond afgebrand. Ook de geheele inboedel in het eerste huis is eene prooi der vlammen geworden, terwijl van dien in het laatste huis aanwezig, weinig is gered. Naar men verneemt, zouden gemelde huizen en inboedel voor brandschade zijn verzekerd.

* 's HERTOGENBOSCH, 27 Jan. Naar aanleiding van de reorganisatie en bezoldiging van het personeel der beambten van het huis van burgerlijke en militaire verzekering, thans vereenigd met de cellulaire gevangenis alhier, vastgesteld bij koninklijk besluit van 9 Sept. 1859, N°. 63, zijn door Z. Exc. den minister van justitie, benoemd tot directeur de Heer F. J. van de Wakker, oud-officier der cavallerie, tot dusverre directeur van het huis van burgerlijke en militaire verzekering, en tot adjunct-directeur de Heer H. F. Thomas, thans opper-wachtmeester bij het regement veld-artillerie.
— Heden morgen is even boven sluis 4 der Zuid-Willemsvaart (ter hoogte van Vegchel) een groot vaartuig met grind geladen, gezonken. De twee kinderen van den schipper C., zijn daarbij verdronken, zij bevonden zich in de roef en er was geen tijd meer die ongelukkigen te redden.

(VERVOLG DER BERIGTEN ZIE BLADZ. 5.)

ADVERTENTIEN.

Heden beviel van een welgeschapen *ZOON*, C. M. E. OVERBECKE, hartelijk geliefde Echtgenoot van J. L. SCHWAERZER.
AMSTERDAM, 27 Januarij 1860. (1794)

Voorspoedig bevallen van eene *DOCHTER*, JOHANNA MAGDALENA HEODORA VAN GIJEN—PIJPERS.
AMSTERDAM, 27 Januarij 1860. (1801)

Voorspoedig bevallen van eene *DOCHTER* F. VEEN, geliefde Echtgenoot van MR. FEENSTRA KUIPER.
SNEEK, 26 Januarij 1860. (1764)

Heden overleed mijn hartelijk geliefde Echtgenoot, de Wel-Edele Heer DIRK JAN BECKERINGH, in den ouderdom van ruim 72 jaren.
AMSTERDAM, 24 Januarij 1860. WED. D. J. BECKERINGH.
(1621) GEB. SCHILT.

Overleden in den ouderdom van 75 Jaren, de Wel-Edel Gestrenge Heer G. VRIESE, Ridder der Orde van den Nederlandschen Leeuw, geliefde Echtgenoot van J. C. CHANIER.
AMSTERDAM, 24 Januarij 1860. WED. G. VRIESE. (1596)

Heden overleed plotseling, ruim Vijf en een Half Jaar oud, ons dierbaar kind en eenige Zoon RUDOLPH, ALBERT, GERARD, JAN.
THAMEN A. D. AMSTEL, JAN BIERMAN, JR.
25 Januarij 1860. JOHANNA BIERMAN,
Eenige kennisgeving. RIJKEBOER. (1790)

Heden overleed de Wel-Ed. Heer JAN WILLEM FROWEIN, in den ouderdom van ruim 84 Jaar, diep betreurd door zijne nagelatene betrekkingen.
APELDOORN, 24 Januarij 1860. (1717)

Na eene slepende ziekte overleed heden, tot onze diepe droefheid, in den ouderdom van ruim 57 Jaren, onze geliefde Vader WESSEL BEINTEMA, in leven Apotheker alhier. S. STELLINGWERFF BEINTEMA,
LEEUWARDEN, 21 Januarij 1850. Uit aller Naam. (1752)

Voor de vele bewijzen van deelneming ons betoond bij het overlijden van onze waarde Moeder, Mejufvrouw ALIDA CASPERS, Wed. den Heer JACOBUS VAN DIJK, betuigen wij bij deze onzen welmeenenden dank. GT. VAN DIJK Js. Zn.,
AMSTERDAM, 30 Januarij 1860. *Uit aller naam.* (1778)

Voor de vele blijken van deelneming, ons betoond vóór, bij en na het Overlijden van mijn veel geliefden Echtgenoot den Heer HENRICUS VAN AARSEN, betuig ik mede uit Naam mijner Kinderen en Behuwd-Kinderen den hartelijksten dank.
DORDRECHT, 28 Januarij 1860. D. P. ENGELBREGT,
Wed. H. VAN AARSEN.

De Affaire in Gouden en Zilveren werken, enz. zal onder dezelfde firma van H. VAN AARSEN & ZOON worden voortgezet. Door eene prompte en civiele behandeling, hoopt men de gunst en het vertrouwen, dat de Overledene genoot, steeds waardig te blijven. (1707)

De HOUDERS der OOSTENRIJKSCHE BANK-ACTIEN, N°. 94688 en 105814, kunnen tegen vergoeding der Kosten dezer Advertentie, ten Kantore van WERTHEIM EN GOMPERTZ te Amsterdam, eene opgave ten behoeve hunner stukken ontvangen. (1789)

AFSTEMPELING DER TALONS
VAN
2½ en 5 pCts. METALLIEKE OBLIGATIEN
van 1 Mei 1847.

De Ondergeteekenden adverteren, als daartoe gemagtigd door de Heeren M. A. VON ROTHSCHILD EN ZONEN, te *FRANKFORT a/M.*, en in overeenstemming met de authorisatie van het K. K. MINISTERIE VAN FINANCIEN te *WEENEN*, dat de Houders van de hierboven vermelde OBLIGATIEN, waarvan de laatste Coupons op 1 Mei 1860 vervallen, die mogten verlangen de **NIEUWE BLADEN COUPONS** daarop hier ter stede te ontvangen, dezelven ten Kantore van de Ondergeteekenken kosteloos kunnen verkrijgen; wordende de Houders van zoodanige Obligatien mitsdien verzocht de Talons aldaar *thans reeds* te vertoonen des *Donderdags* en *Vrijdags* van 10 tot 1 ure, ten einde de aanmerking daarop te stellen, dat die Talons geregtigd zijn tot het uitsluitend alhier ontvangen van Nieuwe Bladen Coupons met den daarbij behoorenden Talon.
Zoodra de Nieuwe Coupons uit Weenen zullen zijn ontvangen, zullen de Houders van de ter stempeling vertoonde Talons, ter verkrijging dier Coupons, nader worden opgeroepen.
AMSTERDAM, Januarij 1860. **BECKER & FULD.**

NOTA. De Houders, welke hunne NIEUWE BLADEN COUPONS voor of op 1 Mei e. k. wenschen te ontvanger, worden uitgenoodigd, hunne Talons zoo vroegtijdig mogelijk in te leveren. (178?)

E. M. AUERHAAN, Makelaar, zal op Maandag 27 Februarij 1860, des Avonds na Vijf Ure, in het Locaal voor Publieke Verkoopingen, van ouds genaamd het *Oudezijds Heeren-Logement*, ten overstaan van den Notaris J. DE MAN, aan de meestbiedenden of hoogstmijnenden presenteren te Verkoopen: Drie hecht sterke **HUIZEN** en **ERVE**, staande en gelegen in de Laurierstraat, in den Rammenassegang, Buurt FF, 120, 121 en 122, allen onder één Dak en in één Koop. Te bevragen bij bovengenoemden Makelaar, Zwanenburgwal bij de Raamgracht, C 391, alwaar tevens TE HUUR te bevragen is: Een vrij geheel **HUIS** met **ONDERHUIS**, op de Snoekjesgracht, Buurt O, 33, primo Mei te aanvaarden, voor den Huurprijs van ƒ 300, voorzien van Zes Kamers, Keuken en Zolders (1738)

BUITENPLAATS.

UIT DE HAND TE KOOP eene fraai aangelegde **BUITENPLAATS**, in de onmiddellijke nabijheid van Amsterdam, met Rentegevende Aanhoorigheden, voor weinig jaren gebouwde Heerenhuizing, bevattende 10 meerendeels geplafonneerde Kamers, Keuken, Kelders, enz., groote Koepel, Moestuin, pl. m. 300 Vruchtboomen, Plantsoen, enz. Te bevragen bij den Makelaar L. DE BULL, Reguliersgracht, alhier. Brieven Franco. (1787)

Een **JONG MENSCH**, sedert geruimen tijd in den HANDEL werkzaam, wenscht zich tot verdere Oefening, te verstaan met eenen CORRESPONDENT, die genegen is 1 of 2 uren per Week hem de **CORRESPONDENTIE** in de DUITSCHE, FRANSCHE en ENGELSCHE TALEN en liefst ook in het ITAL. BOEKHOUDEN te onderrigten. Reflecterenden adresseren zich Franco onder Lett. A. O., met opgave van Conditien aan het Bureau Handelsblad. (1791)

IN DE OESTERPUT

kan men weder profiteren van eene groote partij Versch aangebragte Blanke **OESTERS**, à ƒ1.70 per 100 en tevens van Echt **ENGELSCH BIER.** Vette gerookte **WINTER-ZALM** à 70 Cts. per Ons; GECHYLEERDE PALING, 80 Cts. de 5 Oncen; en alle Avonden HARING- of ANSJOVIS-SALADE, mits vooraf besteld zijnde, à 30 c. per Portie; Zoete CHINA'SAPPELEN van 36 tot 60 Cents per Dozijn.
(1793) **J. KONING**, *Warmoesstraat*, J 12.

M. J. C. de MEIJERE,
HUIDENSTRAAT BIJ DE HEERENGRACHT.

Zal op DINGSDAG, WOENSDAG en DONDERDAG eerstk., tot zeer Goedkoope Prijzen **OPRUIMEN**, een groot Assortiment **LAPPEN** van Zijden-, Wollen- en Katoenen **MANUFACTUREN.** (1754)

DAT NIET
ÉÉN MANTEL BLIJVE!!!

Nog Voorraad van af ƒ3.50 met eenige tusschen Soorten, tot enkele extra Fijne! Hetzij de **DAMES** dezelve nu nog tot zich nemen, zoo niet dan ondergaan de **MANTELS** de Exportatie; ook ik heb mijn Cayenne. **J. C. NOOTEBOOM DELGORGE.**
Heerengracht bij de Heisteeg KK 118. (1734)

HEEREN HOUTZAAGMOLENAARS

worden attent gemaakt, dat goede **ZAGEN** van uitmuntende kwaliteit en billijke Prijzen, van AUG. WINKHAUS, te Halver, op het Singel, F 351, te Amsterdam, worden afgeleverd. (1643)

241STE STAATS-LOTERIJ.
TEN KANTORE VAN
WED. M. C. CANTER & J. N. TORRES,
ZIJN IN DE AFGELOOPENE
240STE STAATS-LOTERIJ
DE VOLGENDE KAPITALE PRIJZEN GEVALLEN:

N°. 489 ƒ 25,000.
» 16791 » 25,000.

N°. 4742......	ƒ 5000.	N°. 10404......	Pr. ƒ 3000
» 490......	» 2000.	» 329..........	» 1500
» 2458......	» 1500.	» 4977..........	» 1500

en N°. 285, 1389, 1501, 1951, 3846, 4235, 4462, 4877, 6054, 6158, 6233, 8575, 10489, 10510, 10551, 11116, 16476, 17765 en 18908 ieder **ƒ1000.**
En zijn ten hunnen Kantore voor bovengemelde **LOTERIJ** HEELE en GEDEELTEN van **LOTEN** voor de 1ste Klasse en Doorgefourneerd voor alle Klassen, volgens het PLAN te bekomen. (1724)
TREKKING der 1ste Klasse op Maandag 27 FEBRUARIJ 1860.

TURKSCHE ROZEN-OLI[E]

in kleine sierlijke Fleschjes.

De geur van deze **ECHTE ROZEN-O**[LIE] is zoo sterk, dat zij door alles heendringt en mededeelt aan alles, wat in Laden en Li[nnen]kasten, in Werkdoozen en Cassetten in hare [nabij]heid is, en ons streelend te gemoet vliegt, als [ze] of deksel opengaan.

Wijders maken wij attent er op, dat wij nieuw ontvangen hebben eene groote sortering de fijnste **PARFUMERIEN** en **ZEEP** die Londen en Parijs produceren, als Savon d'Ananas, Tonca, de mauve, Victoria Bouquet, Albert Bouquet, Bouquet d'Orsay, Es Bo[uquet], Bouquet de Rose, Delcroix Kalydor, Lipsalve, Goldenoil, Rowland's [Ma]cassar Oil, Bearsgrease, Pomade Ninon, Acacia, enz.

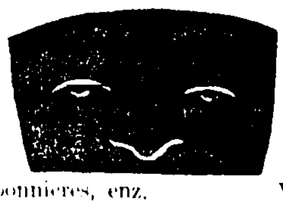

Men vindt ook bij ons voorhanden een [in]teressante collectie van **PAPIEREN**, [FLU]**WEELEN** en **SATIJNEN MASK**[ERS] en **NEUZEN** met en zonder **KNEV**[ELS], Cotillonordens, Balboekjes, Bouquetdra[gers], Lorgnets, Kapspelden, Parures, Bracelets, kettingen, Ringen, Oorknoppen, Flacons, bonnieres, enz. **VERKOOPHUIS.** (17..)

Baierisches Bier.

Empfangen **KITZINGER NOVEMBER LAGER BIER**, der berühmten KLEINSCHROTschen BRAUEREI, welche jetzt mit ... Product keineswegs zurück steht, und mit jeder concurrieren kan. Inporteuren und Debitanten werden hierauf besonders aufmerksam ge[macht]. Aufgabe für obengenannte Brauerei werden ersucht bei **J. G. C. FR[EIHERR] CAMPHUYNDER,** erster Inporteur vom **BAIERISCHEN B[IER]** in HOLLAND, auf grosse und kleine Fässer zu bekommen, Regu[liers]breestraat X 54, im *Baierischen Bierhause* zu Amster[dam]. Informatione franco. (172.)

STOOMBOOTDIENST VAN
VLISSINGEN OP ROTTERDAM, VICE VE[RSA].

De DIRECTIE maakt bekend, dat de Dienst zal worden HERV[AT] op ZATURDAG 4 Februarij aanstaande, des Morgens ten 9½ ure, [van] ROTTERDAM.

Overigens zijn de dagen en uren van Afvaart als volgt:

VAN VLISSINGEN
Maandag, Woensdag en Vrijdag, 's Morgens ten 8 ure.
VAN ROTTERDAM
Dingsdag, Donderdag en Zaturdag, 's Morgens ten 9½ ure.
MIDDELBURG, 26 Januarij 1360. **D. DRONKERS.** (17..)

RIJNSTOOMBOOT-VAART.
KEULSCHE EN DUSSELDORPSCHE MAATSCHAPPIJ.

Hervatting der Vaarten op 1 Januarij 1860.

Van KEULEN naar ARNHEM dagelijks met uitzondering van Wo[ens]dags, des Morgens 6½ Ure.
» ARNHEM naar ROTTERDAM Zondags, Dingsdags, Wo[ens]dags en Vrijdags, des Morgens ten 8 Ure.
» ROTTERDAM naar ARNHEM Maandags, Woensdags, D[on]derdags en Zaturdags, des Morgens 6 Ure.
» ARNHEM naar KEULEN Maandags en Zaturdags, des Mo[rgens] 6 Ure; Maandags, Woensdags, Donderdags en Zaturdags, Namiddags omstreeks 1½ Ure.

NB. Bij te lagen Waterstand op de Rivier de Lek, varen de S[toom]booten van en naar ROTTERDAM over de Waal.
Nadere inlichtingen geeft de Agent.
ARNHEM, 1 Januarij 1860. **C. BALCK.** (1..)

LITHOGRAPHIE EN PHOTOGRAPHIE,
WARMOESSTRAAT, M 403, te AMSTERDAM.

DE ONDERGETEEKENDE brengt ter algemeene kennis, dat hij bij zijne sints jaren gevestigde **LITHOGRAPHIE** heeft gevoegd [eene] **PHOTOGRAPHIE**, op de meest uitgebreide schaal, tot de vervaardiging van PORTRETTEN, STEREOSCOPEN, COPIJEN van SCH[IL]DERIJEN, GRAVURES, TEEKENINGEN, ENZ., OP STEEN, GLAS en PAPIER.
Hij vertrouwt ook daarmede zich te hebben gesteld op de hoogte der Wetenschap en der Kunst, en vleit zich met dezelfde onderscheiding, steeds aan zijne Lithographie is verleend. **TH. BRÜGGEMANN.** (1739)

SAISON DE BALS.

Nous avons l'honneur d'annoncer aux Dames la réceptio[n] d'un gand choix de:

SORTIES DE BAL. ROBES DE BAL.
COIFFURES ET CALÈCHES.
BERTHES ET ECHARPES.
BRODERIES en tous genres.
GANTS C. Jouvin. 1 fl. 25.
GEBER & ASCHBACH

(1727) NIEUWENDIJK, II 51.

LINNEN GOEDEREN,
in DE TONBREKER, Kloveniersburgwal.

Alles wordt ter bezigtiging aan huis gezonden.

5/4 Engelsche **FLANELLEN**	ƒ 0.30	en	ƒ 0.35
5/4 **LUIJER-, OOGJES-, TAFEL-** en **SERVETGOED**	» 0.22½	»	» 0.27½
6/4 Engelsch, Bielefeldsch, Russisch **LINNEN** per Stuk van 50 El.	» 7.50	»	» 9.50
6/4 **LAKEN-** en **HEMDLINNEN** per El.	» 0.20	»	» 0.25
6/4 Almeloosch **LAKEN-** en **HEMDLINNEN** per El.	» 0.30	»	» 0.35
6/4 **PIQUE ROKKENDAMAST** per El	» 6.—	»	» 6.50
6/4 Gestreept en Gekeperd **GAREN DIEMET** per Stuk	» 0.20	»	» 0.25
7/4 Fransche **BATISTEN MADAPOLLAMS**	» 1.20	tot	» 4.—
Half en geheel **LINNEN ZAKDOEKEN** per Dozijn van af.	» 2.90	»	» 0.—
4/4 en 5/4 **AMERSFOORT** en **KEPERS** het Stuk van af.	» 0.20	en	» 0.25
NOG ONTVANGEN: 5/4 Nieuwe Gekleurde Fransche **KATOENEN**			

[...] STOFFEN, LAKENS, BUCKSKIN. (17..)

De geheele onverkorte STUNDEN der ANDACHT, voor iedereen
GOEDKOOPE UITGAVE VAN H. ZSCHOKKE'S
UREN AAN DE GODSDIENST GEWIJD.

Vertaald door **J. M. L. ROLL**, *Predikant te Amsterdam.*
Compleet in Tien nette Boekdeelen, ieder van Vijf Afleveringen, à TWINTIG CENTS per Aflevering (van 48 of meer Pag.) De In[te]kening staat open bij TEN BRINK & DE VRIES, te Amsterdam, en verder alom. (863)

Stoomvaart-Vereeniging *de Maas.*

Het **STOOMSCHIP** *ROTTERDAM*, Kapt. K. J. KLASEN, vertrekt van **ROTTERDAM** circa 30 Januarij naar

MARSEILLE, GENUA, LIVORNO, NAPELS, MESSINA, PALERMO.

Het **STOOMSCHIP** *CORNELIA*, Kapt. J. J. MUNTENDAM, vertrekt van **ROTTERDAM** 15 Februarij naar

GIBRALTAR, ANCONA, VENETIE, TRIEST,

En zal ook Goederen laden voor CORFU en andere Havens in de ADRIATISCHE ZEE. (177.)
Adres: Te Rotterdam, JOHs. OOMS Ez. & Co., BOUTMY & Co.; te Amsterdam, HAGENZIEKER & Co.

De BURGEMEESTER van CALLANTSOOG roept al degenen, die regten kunnen bewijzen op de navolgende **GE-**
RANDE VOORWERPEN:
16 GREENEN BALKEN van 20 a 25 Voet lengte en 10 a 13 Duim kte, gemerkt HK; 6 GREENEN DITO, lang 10 Voet, dik 9 Duim; KLUIVERBOOM, een GAFFEL; alles ongemerkt. Eenig WRAK-UT, ongemerkt; eene BARKAS, ongemerkt; een stuk STENG; eene OEP met RIEMEN en ROERTJE; eene geel geschilderde RED-NGSBOEI. Eenige FAMILIE-PAPIEREN, toebehoorende aan de milie A. H. GEERDERS en A. M. E. C. BORNEMANN. (17501)

BURGEMEESTER en WETHOUDEREN der Gemeente Arnhem roepen bij deze op al degenen, die genegen zijn te worden benoemd tot **HULPONDERWIJZER** op de Tweede Openbare Armenschool te Arnhem, zich, voorzien van de bewijzen vermeld bij art. 21 der wet op het lager onderwijs, voor den 15den Februarij 1860, in persoon of met vrachtvrije brieven aan te melden ter Gemeente-Secretarie aldaar. (1660)

UIT DE HAND TE KOOP door gevorderden leeftijd, eene zeer drukke **BROOD-, BESCHUIT- en KLEINGOED BAKKERIJ,** waarbij tevens eene Banket- en Koekbakkerij wordt uitgeoefend, zijnde de eenigste die hier bstaat en welke alleen een bestaan oplevert. Voorts zeer wel onderhouden Woonhuis, staande op den besten Stand in eene der aanzienlijkste en welvarendste Gemeenten in de Provincie Utrecht, met eene bevolking van ongeveer 3000 Zielen, te aanvaarden dadelijk of 1°. Mei 1860. Nadere informatien te bekomen met Franco Brieven onder de Letters A. Z., bij den Boekh. S. ALTER, te Utrecht. (1659)

ATTENTIE S. V. P.

De **ERFGENAMEN** van wijlen den Heer **F. H. HOEKSMA,** in leven Turfhandelaar te Amsterdam en den 17den October jl. overleden, hebben onderling goedgevonden den Heer T. H. BROUWER te Bolsward te belasten met het incasseren der nog openstaande pretentie's. (1673)

MEEL-FABRIEK.

Wordt gevraagd te Amsterdam: Een **AGENT** voor den Verkoop van **TARWEMEEL,** mits kunnende bewijzen geven van soliditeit. Adres met Franco Brieven, onder Lr. Z., bij den Boekhandelaar J. DE LANGE, te Deventer. (1678)

Voor ƒ400 a ƒ500.

Wenscht men tegen 1°. Mei aanstaande te Huren, een **HUIS** of **BOVENHUIS,** voorzien van vijf eenigzins ruime Kamers, gelegen op eenen fatsoenlijken Stand en zooveel mogelijk in de nabijheid der Beurs. Opgaven onder Lr. W. S., bij de Boekhandelaars M. SCHOONEVELD en ZOON, Beurssteeg, E 188, alhier. (1650)

AMSTERDAMSCHE PIJPGAS-COMPAGNIE,

SCHANS OVER DE ELANDSTRAAT.

De Prijs der **COKE** aan deze FABRIEK is gesteld op **ZEVENTIG CENTS** per 32 Nederl. Ponden, zoolang de voorraad strekt.
AMSTERDAM, 30 Januarij 1860. (1285)

UIT DE HAND TE KOOP:

Een Perceel **HUIZINGEN,** welke eene HUUR van ruim 230 Gulden 's jaars opleveren, staande en gelegen op een Dorp nabij Amsterdam. In hetzelve kan ook eene BAKKERIJ worden uitgeoefend. Gegadigden adresseren zich met Franco Brieven onder Lett. D. V. W. Bur. Handelsbl. (1664)

MEN VRAAGT TEGEN I MEI TE HUUR:

Eene Kleine Fatsoenlijke **TAPPERIJ,** voor uitbreiding vatbaar, in eene druk bezochte Buurt, den Huurprijs van ƒ 150 niet te boven gaande. Opgave van een en ander met Franco Brieven Lett. D. bij den Boekhandelaar J. KRAAN, O. Z. Voorburgwal bij de Halsteeg, J 103, te Amsterdam. (1667)

HEERENGRACHT BIJ DE HARTENSTRAAT, 174.

C. A. H. GERKE,

Konl. Hannoversche Chir. en Dentiste, heeft de eer aan zijne geachte Abonnés buiten deze Stad te berigten, dat hij den 29sten dezer zijne gewone Reis zal aanvaarden en Maandag den 30sten in het Hotel *het Zwijnshoofd* te Arnhem te consulteren zal zijn, den 31sten te Doesburg, den 1sten Februarij te Zutphen (*Hotel Hollandsche Tuin*), den 2den te Deventer (Hotel *de Moriaan*) en de 3de te Zwolle (*Hotel Keizerskroon*). (1701)

DE POMERANZEN-SPIRITUS,

UIT DE FABRIEK DER

Firma H. Ketjen & Zoon,

te Doetinchem, wordt op Fleschen van verschillende grootte, gecacheteerd met den naam des Distillateurs en ingewikkeld in door hem onderteekende geelen Papier, afgeleverd. (20300)

LITHOGRAPHISCHE STEENEN,

te bekomen bij **TH. J. DOBBE,** te Utrecht.
Dezelfde heeft Agentuur voor ZUILEN-BAZALT, MARMER en STEENHOUWWERKEN. (1390)

UIT DE HAND TE KOOP,

DADELIJK TE AANVAARDEN:

Een aanzienlijk **BUITENVERBLIJF,** met kapitale HEERENHUIZING, dito STALLING, KOETSHUIS, TUINMANS- en ARBEIDERSWONINGEN, uitgebreide Broeijerij, lommerrijk Geboomte, Moestuinen, Weiland, enz., enz., groot ruim Dertien Bunders, gelegen aan den Straatweg te Velp bij Arnhem.
Te bevragen bij den Notaris Jonkheer BOSCH VAN ROSENTHAL te Velp en bij de Makelaars A. H. A. SWEYS en Mr. J. H. BURLAGE te Amsterdam. (1666)

NATIONALE MILITIE.

De Ondergeteekende Commissionair in **PLAATSVERVANGERS** voor de Nationale Militie, sedert den jare 1830 als zoodanig werkzaam, zoo in de provincie Utrecht, als elders, wenschte gaarne op aanvragen van Solvabele personen zijne praktijk uit te breiden, en wel bepaaldelijk in de provincien Noord-, Zuid-Holland, Utrecht en Gelderland. Hij beveelt zich ten dien einde aan bij Ouders en Voogden, voor hunne zonen en pupillen, welke in de Nationale Militie wenschen vervangen te worden, terwijl hij hen beleefdelijk opmerkzaam maakt, dat de arrangementen vóór de loting het voordeeligst uitkomen, de beste resultaten opleveren, en dat daardoor ieder belanghebbende gewaarborgd wordt gedurende den bij de Wet gevorderden diensttijd, zonder eenige bijbetaling of kosten.
De conditien zullen zeer aannemelijk zijn, terwijl de Soliditeit van zijne verbindtenissen en de naleving van dien, gereedelijk kan geinformeerd worden, bij de onderstaande Heeren, als:
Den WelEd. Gestr. Heer van LÖBENSELS, Notaris te Zutphen.
Den WelEd. Heer AREND NOORDUIN, Korenkooper te Nijmegen.
" TULLEKEN, Rentenier te Nijmegen.
" COPPENS, Fabriekant te Nijmegen.
Den WelEd. Gestr. Heer KOLFSCHOTEN, Notaris te Arnhem.
Inlichtingen zijn te bekomen bij den Heer WAGNER, naast de Kerk hoog op de groote Markt te Nijmegen of bij

UEd. Dw. Dienaar,
A. BOMBACH,

Tevens heeft aangesteld tot Procuratiehouders en in zijnen naam handelende, heeft aangesteld zijne Zonen C. BOMBACH, A. BOMBACH en zijnen Schoonzoon J. MEN.
Adres:
den huize „Welgelegen" buiten de Catheryne Barrière te Utrecht. (848).

HUWELIJKS AANVRAAG.

Een **WEDUWNAAR** met Twee KINDEREN, van de P. G., en uit eene Fatsoenlijke Familie, oud 37 jaar, gezond en sterk van Gestel, er zeer goed uitziende, geenszins onbemiddeld, zoekt langs dezen, thans algemeen ingeslagen weg, in kennis te geraken met eene **DAME** of **WEDUWE,** in den ouderdom van 26 tot 36 Jaren, van Fatsoenlijken Stand, zacht van Humeur en een goed uiterlijk en even zoo bemiddeld, om na wederzijdsche KENNISMAKING een **HUWELIJK** aan te gaan. Inclinerende Dames kunnen zich ten stelligste van Geheimhouding verzekeren en Brieven terug erlangen. Brieven Franco onder Letter A. J., Bureau Handelsblad. (1686)

HET NEDERLANDSCH MAGAZIJN.
NIEUWE SERIE.
BEVAT; NOVELLEN, REISBESCHRIJVINGEN, ONTDEKKINGEN, ANECDOTEN, HUMORISTISCHE OPSTELLEN, ENZ. ENZ. ENZ.
OPGELUISTERD DOOR MINSTENS
150 HOUTGRAVUREN.
UITGAVE VAN GEBR. VAN ES. AMSTERDAM
PRIJS F.5. P. JAAR VAN 50 à 60 BLD.
FR. P.P. F. 6. DOOR HET GEHEELE RIJK.

Door de Uitgevers is verzonden Blad 4, inhoudende:

P L A T E N.

GEZIGT OP DE ZUIDERZEE,

VAN DE HOOGTE ACHTER DE HOFSTEDE *OUD-NAARDEN*.
Naar de natuur geteekend door W. HEKKING Jr. Gegraveerd door **FRITS WEISSENRRUCH.**

B E K E R,

door den Heer D. H. DE CASTRO, het Oudheidkundig Genootschap ten geschenke aangeboden.

T E K S T.

TWEE NEVEN,

Novelle door A. ISING. — Eene herinnering aan het Bosch te Oud-Naarden. — De Knollen-Oorlog. — De Negermarkt te Savannah. — Beker voor het Oudheidkundig Genootschap. — De nesten van den Snijder en van den Wever.

Prijs ƒ 5 per Deel van 50 a 60 Vel met meer dan

150 HOUTGRAVUREN.

Alle Boekhandelaren nemen Bestellingen aan. (1694)

VAN DER MEER & VERBRUGGEN, Boekhandelaars te Rotterdam, hebben uitgegeven en verzonden:

GELOOFSVERZEKERING.

Leerrede over 2. Petri I: 10*a*, door

Dr. J. J. VAN OOSTERZEE.

Prijs 25 Cents. (1691)

Om dadelijk geplaatst te worden op een KANTOOR wordt verlangd een **JONG MENSCH,** die tevens met het Opzigt over een Pakhuis zal belast worden. Vereischten zijn: Eene vlugge hand Schrijven, Hollandsche Correspondentie en eenige kennis van Kantoorwerkzaamheden. Salaris naar bekwaamheid en activiteit; zij die met de Duitsche en Fransche Talen eenigzins bekend zijn, zullen de voorkeur hebben. Slechts op hen, die voldoende informatien kunnen produceren, zal gelet worden. Brieven Franco onder Lett. X. Z. Bureau Handelsblad. (1670)

IEMAND van middelbaren leeftijd en gezond gestel, de P. G. belijdende, buiten betrekking zijnde, wenschte gaarne geplaatst te worden hetzij op een KANTOOR voor Loop- en Schrijfwerk of op een MAGAZIJN of PAKHUIS tot het verrigten van werkzaamheden, kunnende de beste getuigen van eerlijkheid en goed zedelijk gedrag produceren. Adres met franco brieven onder Lett. B. X. bij den Boekh. J. M. E. MEIJER, Heerengracht hoek Wolvenstraat alhier. (1722)

VRIJWILLIGE VERKOOPING op WOENSDAG 1 FEBRUARIJ 1860 te MUIDERBERG, des Morgens ten 9 Ure, ten Sterfhuize van W. & K. SLOKKER, door den Notaris DE ROEPER, van **250,000 PONDEN EXTRA BEST GEWONNEN HOOI,** eene aanzienlijke partij **VEE, BOUW-** en **MELKGEREEDSCHAPPEN.** (1668)

J. B. PLAAT, F. C. VAN HALL, L. DE BULL, H. G. SCHELTEMA, H. VAN DER BOOM, W. J. C. ADRIAAN VAN HASSELT en A. J. SEVENHUIJSEN, Makelaars, zullen op Maandag den 30sten Januarij 1860, des Avonds na Half Zes Ure, in het voormalig *O. Z. Heeren-Logement*, ten overstaan van de Notarissen COMMELIN & AMEYA ESSER, presenteren te Verkoopen:
Het extra kapitale, bijzonder hechte en voor weinige jaren sierlijk gebouwde **LOCAAL** en **ERVE,** genaamd:

SALON DU VAUDEVILLE FRANÇAIS,

staande en gelegen op den Singel, tusschen het Koningsplein en de Vijzelstraat, Buurt A, N°. 18, met al de daartoe behoorende **TOONEEL-DECORATIEN** en **ACCESSOIRES,** Banken, Stoelen, verdere Meubelaire, benevens Buffetgoederen en eene partij **MUZIJK-** en **TOONEELSTUKKEN.**
Breeder in de Aanplakbilletten omschreven en te bezigtigen des Dingsdags en Donderdags, van 12 tot 2 Ure, mits vertoonende een Toeganghillet, door een der gemelde Makelaars onderteekend
De Veilconditien zullen vier dagen bevorens ter lezing zijn ten Kantore van gemelde Notarissen, op de Keizersgracht bij de Wolvenstraat. (20506)

P. BAAY, J. J. EVERS en J. B. PARIS, Makelaars, zullen op Maandag den 6den Februarij 1860, des avonds na Vijf Ure, in het *O. Z. Heeren-Logement*, ten overstaan van den Notaris G. LEEFKENS, Verkoopen: N°. 1. Is uit de hand verkocht. — N°. 2. Een Hechten, Sterken en Weldoortimmerden STAL, waarin Slepers-Affaire, met bovenwoning, WOONHUISJE en ERVEN, op den N. Z. Achterburgwal en hoek van en in de Spaarpotsteeg, Buurt G N°. 263 en 404. — N°. 3. Een hecht, sterk en weldoortimmerd **WINKELHUIS,** BOVENWONINGEN en ERVE, in de Huiszittensteeg bij den Nieuwezijds Voorburgwal, Buurt G N°. 109, Breeder bij biljetten omschreven en te bezigtigen des Dingsdags en Donderdags van 11—2 Ure, alsmede op den Verkoopdag. De Bewijzen van Eigendom en de Veilconditien zullen vier dagen vóór en op den Verkoopdag ter lezing liggen ten Kantore van den Notaris G LEEFKENS, op den O. Z. Voorburgwal bij de St. Janstraat. (1697)

P. SUBIESE, P. D. LUSINK, A. JONG, F. FUCHS, G. FIKKERT Jz., F. A. VAN OS, J. A. KOPPE en G. WAFELBAKKER, Makelaars, zullen op Maandag 13 Februarij 1860, des Avonds ten Half 6 Ure, in het *O. Z. Heeren-Logement*, ten overstaan van den Notaris W. F. OVERHOFF JR., Verkoopen: N°. 1. Een hecht, sterk en weldoortimmerd **HUIS** met afzonderlijk verhuurde Benedenwoning, Plaats, BLEEKVELD ERVE, in de Kerkstraat tusschen de Utrechtschestraat en den Amstel, Buurt Z N°. 618. — N°. 2. Een hecht, sterk en weldoortimmerd **HUIS** met afzonderlijk verhuurde Benedenwoning, Plaats, BLEEKVELD en ERVE, op de Achtergracht nabij den Stads-Timmertuin, Buurt W N°. 621. — N°. 3. Een hecht, sterk en weldoortimmerd **WINKELHUIS** en ERVE, op de Sint Anthonies-Breéstraat bij de Nieuwmarkt, Buurt C N°. 65. — N°. 4. Vier hechte, sterke en weldoortimmerde **HUIZEN,** met afzonderlijk verhuurde Bovenwoningen en ERVEN, in één Koop, in de Suikerbakkerssteeg bij de Nieuwstraat, Buurt H, N°. 533, 534, 535 en 536. Breeder bij Billetten en te bezigtigen des Dingsdags en Donderdags, alsmede op den Verkoopdag van 12—2 ure. De Bewijzen van Eigendom en de Veilconditien zullen vier dagen vóór en op den Verkoopdag ter lezing liggen ten Kantore van den Notaris W. F. OVERHOFF Jr., op het 's Gravelandsche Veer, C, N°. 476. (1698)

P. SCHULTZ,
COMMERCIAL HOTEL,
GRAVESTRAAT, (19245)
KAAPSTAD.

EEN 50TAL LIJONSCHE CHALLONGS

geheel nieuw, in DOORGEWERKTE en EFFEN GRONDEN van 25 tot 80 Gulden, worden 30 pCt. beneden den Prijs aangeboden. Elke **CHAL** is met den vasten prijs voorzien.
Warmoesstraat. **VAN LOHE & C°.** (1699)

LOOD-, ZINK- EN IJZERERTS-MIJNEN

IN RIJNPRUISEN,

die zoowel wegens haren rijken inhoud als hare gunstige ligging in de nabijheid van den Rijn en de Spoorwegen, tot het aanleggen van **SMELTERIJEN** geschikt zijn, zijn wegens deeling tot zeer billijke prijzen te koopen.
Nadere inlichtingen zijn op Franco Brieven te bekomen bij C. STÖCKER in Dusseldorp. (867)

G R U T T E R IJ.

Men verlangt, om met 1°. Mei in dienst te treden: Een **GRUTTERSKNECHT.** Reflecterenden, welke bewijzen van bekwaamheid en goed gedrag kunnen overleggen, adresseren zich in Persoon of met Franco Brieven onder Lett. G. aan den Boekhandel van JOHs. GERADTS & COMP., te Hilversum. (1443)

Eene **JUFVROUW** van de P. G., van Fatsoenlijken Huize en beschaafde opvoeding, 25 Jaren oud, wenschte zich zoo spoedig mogelijk tot Gezelschap of tot Adsistentie geplaatst te zien. Brieven Franco onder Lr. C., bij den Boekhandelaar J. D. SYBRANDI, Heerengracht tusschen de Berg- en Leliestraat. (1648)

Bij C. VAN DER POST en C. G. VAN DER POST komen van de Pers:
VIRCHOW. CELLULAIR-PATHOLOGIE. Nederduitsche Vertaling van Dr. W. M. GUNNING en DR. A. C. VAN TRIGT, met 144 Houtsneê-Figuren. ƒ 6.20.
ROSER. HANDB. DER ONTLEEDKUNDIGE HEELKUNDE. Naar de 3de Hoogduitsche Uitgave, door Prof. J. H. JANSEN, I. ƒ 4.50.
LOHMEIJER. HANDB. DER ALGEMEENE HEELKUNDE. In het Nederd. bewerkt door Dr. DUSSEAU, met Platen. ƒ 4.80.
OESTERLEN. HANDB. DER GENEESMIDDELLEER, bewerkt door Dr. D. J. COSTER. ƒ 16. (1661)

SPOTPRIJS!

Voor ƒ 8 in plaats van ƒ 26.60:

EUGENE SUE,
DE VERBORGENHEDEN DES VOLKS,

OF GESCHIEDENIS VAN
EEN ARBEIDERS-GESLACHT DOOR DE EEUWEN HEEN.
8 Deelen roijaal in Octavo of groot Formaat, te zamen 1936 Bladzijden
MET 38 UITMUNTENDE GEGRAVEERDE PLATEN;
à ƒ 8 zijn slechts weinige exemplaren van bovenstaand werk te bekomen. Het kan bij alle Boekhandelaren besteld worden. (464)

NIEUWE OORSPRONKELIJKE ROMANS.

Heden ziet het licht bij J. C. LOMAN Jr.:

TWEE NICHTEN,

DOOR **JOHANNA.**
Een Boekdeel, gr. 8°. 300 Bladzijden, met Vignet ƒ 2.50.

Dezer dagen heeft dezelfde uitgegeven:

EEN LEYDSCH STUDENT IN 1593,

DOOR Mw. **BOSBOOM-TOUSSAINT.**
Een Deel gr. 8°. met Vignet. ƒ 3.90.

EEN PARELSNOER,

DOOR **N. DONKER.**
Twee Deelen gr. 8°. met Staalgravure. ƒ 4.40.

DE VROUWE VAN WAARDENBURG,

DOOR **MR. J. VAN LENNEP.**
Een Deel gr. 8°. met Plaat. . . . ƒ 1.50. (1523)

VOOR INSTRUMENTMAKERS EN PHOTOGRAPHEN.

In eene Academiestad wordt op zeer aannemelijke voorwaarden **TE KOOP** gepresenteerd eene goed beklante **FABRIEK** van INSTRUMENTEN en **WINKEL** met ruimen voorraad, benevens een daarbij behoorend elegant ingerigt **ATELIER** voor PHOTOGRAPHIE, met alle toebehooren. Adres met franco brieven onder N°. 172, bij den Boekhandelaar W. F. DANNENFELSER, te Utrecht. (1412)

ƒ 2.75 in plaats van ƒ 5.80.
DE HELD VAN MARENGO,

door **F. STOLLE,** Schrijver van 1813, *Elba en Waterloo*, enz. 2 Dln. van 540 Bladz. Velin Pap. met Vignet, 1857. Onder het merkwaardig tijdvak van Napoleon is zeker de overtogt over de Alpen en de Italiaansche Veldtogt wel eene der merkwaardigste gebeurtenissen, terwijl de Slag van Marengo een der merkwaardigste feiten der Wereldgeschiedenis zal blijven.

Voor ƒ 1.90 in plaats van ƒ 3.60.
HORTENSE, EX-KONINGIN VAN HOLLAND.

EEN LEVENSBEELD UIT NAPOLEONS TIJDVAK, door **LUDWIG MUHLBACH,** Vert. door N. S. CALISCH, ruim 350 Bladz. met fraai Vignet, 1858.

Voor slechts 50 Cents.

NAPOLEON IN HET LEGER, OP HET PALEIS EN OP SINT HELENA, onuitgegeven Anecdoten over het Hof en de Familie des Keizers, door EMILE MARCO DE SAINT-HILAIRE.

Nog slechts een paar Exemplaren zijn te bekomen van de GESCHIEDENIS VAN

NAPOLEON EN HET GROOTE LEGER IN RUSLAND gedurende 1812.

DOOR DEN

GRAAF DE SÉGUR.

Één deel roijaal octavo 500 compres gedrukte Bladz., Velin Pap. met keurig PORTRET van **NAPOLEON I,** gebonden in heel Engelsch Linnen, met rijk vergulde Stempels, 3de druk, voor **ƒ 2.25,** de Prijs van den eersten druk was ƒ 11.50. De aflevering geschiedt à contant en op franco aanvrage door **J. H. VAN DER BEEK,** Reguliers Breestraat bij de Botermarkt te Amsterdam.

Met groot rabat TE KOOP: Eene **ONBETAALD GEBLEVEN PRETENTIE,** op P. D. J. QUANJER, Boekh. te Zierikzee; idem op A. VELDHORST, te Zutphen; een idem op J. G. A. THOMPSON, Boekh. te Sas van Gent, en W. BEELING, Boekh. te Leeuwarden, Mogt dit aanbod niet spoedig Koopers vinden, dan zal het bij herhaling voorkomen in al de Nieuwsbladen. (1671)

J. W. SON, CHIR. DENTISTE,

St. Anthonie-Breestraat, tusschen de Nieuwmarkt en Hoogstraat, C 78, over de *OOIJEVAAR.*

KUNSTTANDEN naar het stelsel van Dr. BILLARD.

GEBREVETEERD DOOR Z. M. DEN KEIZER DER FRANSCHEN.

f 3 en hooger.

De Bovengenoemde gaat steeds voort met het **INZETTEN VAN KUNSTTANDEN** naar alle bekende Methodes, waarvoor een aantal Jaren wordt gewaarborgd. Verrigt verder al wat de TANDHEELKUNDE betreft. (1692)

Mr. J. A. HES,

CHIR. DENTISTE & MEC.

Schrijver van het *Encyclopaedisch Handboek der Tandheelkunde*, Lid en Corresponderend Lid der Société de Médecine pratique de la Province d'Anvers, Collaborateur au Journ. de Médecine, de Chirurgie et de Pharmacalogie de Bruxelles, enz., continueert met het Inzetten van **KUNSTTANDEN** en **GEBITTEN**, welke aan alle vereischten beantwoorden, Abonneert Familien ter regeling der **KINDERTANDJES**, gedurende de verwisseling en verrigt alle verdere Operatien de TANDHEELKUNDE betreffende.

Botermarkt 2de Huis van de Korte Reguliersdwarsstraat X 83 te Amsterdam. (451)

TE KOOP.

Eene **PRETENTIE** op den Heer

SIMON OUDSCHANS,

Chir. Dentiste groot *f* 30, ten huize van zijnen Vader, den Heer OUDSCHANS, Spui bij het Singel, te Amsterdam. Adres Franco Brieven, Lett. IJ., bij den Boekh. J. HERFKENS Fz., te Utrecht. (1462)

ANANAS PUNSCH.

De zoo beroemde en geurige **ANANAS PUNSCH** van **J. M. PUDER**, te 's Hage, is bij de volgende Confiseurs verkrijgbaar a *f* 2 de Flesch, 6 Flesschen eenig Rabat.

Amsterdam, Wed. M. TEN BACK, Vijzelstraat.	Leeuwarden, J. H. G. JANSEN.
Rotterdam, VAN GASTEL VAN DER VELDE, achter de Beurs.	Arnhem, J. DIJKSHOORN, Wijnhandelaar.
Leiden, W. en H. FRANCKE.	Haarlem, G. C. C. REESER.
Dordrecht, H. v. WAGENINGEN.	Groningen, A. J. SORMANI.
Alkmaar, J. I. J. LUTTEROT.	Nieuwe Diep, A. METZELAAR.
Utrecht, G. C. PLEMPEN VAN BALEN.	Nijmegen, de Wed. A. JANSEN.

(1019)

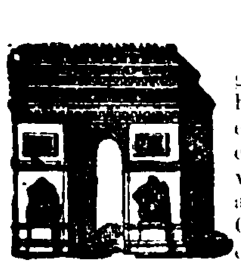

PILLEN CAUVIN.

Dit purgerend en zuiverend Plantenmiddel, geauthoriseerd en populair in Europa sedert 1790, uithoofde van deszelfs gemakkelijk gebruik en algemeen erkende doeltreffendheid in ongesteldheden van het bloed en de vochten, hardlijvigheid, slijm, gal, slechte spijsvertering, scheele hoofdpijn, verkoudheid, klierachtige aandoeningen, enz. Prijs 2 fr., te Parijs bij den Hr. CAUVIN, Apoth., Place de l'Arc de Triomphe, 10, en in Nederland in alle Apotheken. (1486)

AVIS AUX CONSTRUCTEURS DE NAVIRES

ET AU COMMERCE DES BOIS EN GÉNÉRAL.

Dans la 1re quinzaine du mois de Mars 1860, il sera procédé à GEETBETZ en Brabant (près Tirlemont) et à HAELEN en Limbourg (près Diest) à la vente publique d'une très grande quantité de **CHÊNES** de la plus forte dimension (3 à 5 m. de circonférence) de la plus belle venue et tout particulièrement propres à la construction navale. Jusqu'au jour de la vente qui sera fixée et annoncée ulterieurement, par la voie des journaux, tous renseignements pourront être obtenus rue d'Arenberg, 13, Bruxelles, chez M. DE RIJCKMAN DE BETZ, qui recevra également toutes propositions pour la vente de gré à gré (affr.). (44)

A. S. STYER,

25 Jaren buitengewoon TANDHEELKUNDIGE van het Algemeen Hospitaal en 10 Jaren Honorair Dentist van het Koninklijk Victoria Burger Gasthuis te Northampton, in Engeland, kan Dagelijks worden geraadpleegd over de Chirurgicale en Mechanische geneeswijze der Tanden; zet **KUNSTTANDEN** in, naar de wetenschappelijkste ontdekkingen; regelt de Tanden van Kinderen gedurende de Wisseling, naar vaste en Heelkundige Grondbeginselen.

Familien kunnen zich bij het Jaar of bij de Maand Abonneren. (1713)

Kalverstraat, 2e. Huis van de Begijnhofsteeg N°. 276 te Amsterdam.

DE PILLEN VAN HOLLOWAY zijn een zeker middel voor waterzucht. D. K. te Zaandam, was sedert 15 maanden zoo sterk lijdende aan waterzucht, dat het water door de porien der huid drong en hij driemaal daags zich van schoone windsels moest voorzien. Telkens wanneer zijn geneesheer hem bezocht, dacht hij hem misschien dood te vinden, en al zijne vrienden wanhoopten aan zijn herstel. Zijne zuster echter, welke zelve bevorens veel baat bij de Pillen van Holloway had ondervonden, raadde hem, ook dezelven te beproeven. Tot zijn geluk volgde hij dien raad, want in weinig weken tijds begon zijn toestand zich te verbeteren en thans geniet hij weder de beste gezondheid. Deze Pillen werken uitmuntend in gevallen van leverkwalen en galziekte.

Zijn op Franco aanvrage à Contant te bekomen bij de Dépôthouders de Heeren: B. ADAMA, Utrechtschestraat, Apotheker, IJ N°. 251, en Nieuwendijk, L N°. 78, te Amsterdam; J. M. VAN RENESSE, te 's Gravenhage; L. J. GROOTENDORST, te Utrecht; G. C. T. VAN DE ROEMER, te Amersfoort; C. T. OP DEN OORDT, te Venlo, M. GAASBEEK, te Groningen; J. A. P. P. v. D. HEYDEN, te Gouda; H. J GILTAY, te Dordrecht; J. BAL Cz., te Zierikzee; F. ROMIJN te Arnhem; of aan het Hoofddepot bij den Heer J. STRAATMAN, te 's Bosch; alsmede te Londen, Strand, 244, aan *Holloway's Etablissement.*

DOOR HET VERMEERDERD DEBIET ZIJN DE PRIJZEN ALS VOLGT:

Doosjes Pillen à *f* 0.80, *f* 1.85, *f* 3.—, *f* 6.75, *f* 13.50, *f* 20.50.
otjes Zalf à *f* 0.80, *f* 1.85, *f* 3, *f* 7.05, *f* 13.85, *f* 20,25. (1719)

NED. RHIJN-SPOORWEG.

Direct verkeer met

HAMBURG en ALTONA.

Per 100 Tolponden.

Van Amsterdam en Rotterdam naar Hamburg en Altona. Vice Versa.	Normaal Klasse.	Klassen tot verminderde Vrachten.		
		1.	2.	3.
	43 Sgr.	35½ Sgr.	31¼ Sgr.	29 Sgr.

De verzending der Goederen geschiedt te Amsterdam en te Rotterdam op de gewone wijze en te Hamburg door onze Agenten, de Heeren L. F. MATTHIES & C°., Rödingsmarkt 24.

Nadere inlichtingen zijn verkrijgbaar bij onze Agenten te Amsterdam en te Rotterdam. (1494)

AMSTERDAM, Januarij 1860. *De Directie.*

FRIESCHE STOOMBOOT-REEDERIJ.

VAART TUSSCHEN

AMSTERDAM EN HARLINGEN

en DILIGENCE-DIENST voorloopig tot **LEEUWARDEN.**

HERVATTING DER DIENST.

Bij Open Water van AMSTERDAM op DINGSDAG 31 JANUARIJ 1860.

V E R T R E K:

Van AMSTERDAM	Van HARLINGEN
des Dingsdags, Donderdags en Zaturdags, des Ochtends ten 7 Ure.	des Woensdags, Vrijdags en Zondags, des Ochtends ten 8 Ure.

(1619) **DE DIRECTIE.**

Het uiterlijk voorkomen is meestal de beste en altijd iemands eerste aanbeveling. Al is men ook met de beste en edelste hoedanigheden van hoofd en hart toegerust, zoo moet men daarvan eerst blijken geven, terwijl een bevallig en aangenaam voorkomen, al dadelijk sympathie inboezemt. Tot een goed uiterlijk behooren vooral fraai en goed onderhouden HOOFDHAAR en BAARD, welke het schoonste sieraad aan het gelaat bijzetten. Geen wonder dus, dat men er reeds zoo lang op bedacht was, om door allerlei kunstmiddelen den glans, de kleur en den groei der haren te bevorderen of te verbeteren; onder de vele dier middelen, die tot heden bekend werden, is er echter geen, hetwelk wedijveren kan met de reeds algemeen, zoo gunsig bekende

OUD CARTAGENA'S BERG-PLANTEN-OLIE,

die alle voordeelen der reeds bekende Haarmiddelen in zich vereenigt, zonder een enkel van derzelver nadeelen in zich te bevatten. Hare Haarversterkende en Haarontwikkelende eigenschappen, door vele genomen proeven, voldingend bewezen, beletten het uitvallen en ontijdig grijs worden der Haren. De prijs is 60 Cent per Fleschje, verkrijgbaar aan het Hoofd-Dépôt te Delft, bij **A. BREEDVELT Az.**, en verder

Te Amsterdam uitsluitend bij H. J. Renken, hoek Vijgendam en Warmoesstraat; A. Oosterbaan, in *de Vlijt*, Leidschestraat; Mej. C. J. Blank, Kalverstraat bij den Heiligen Weg; J. C. Schwenge, Reestraat.

Haarlem, H. Theunisse, Gierstraat.	Zierikzee, J. Smits.
Zaandam, M. Vriend.	Goes, D. Hildernisse.
Alkmaar, D. Boots.	Brouwershaven, G. Aling.
Purmerende, W. & B. Wiebols.	Neuzen, S. v. Beilanus.
Schagen, S. Keet.	Hulst, Th. Annaert.
Venhuizen, Gebr. Frese.	IJzendijke, T. Bevin v. d. Putte.
Barsingerhorn, J. B. Uppman.	Zaamslag, D. Riemens.
Nieuwe Diep, J. D. Schlüter.	Schoondijke, A. van Overbeeke Pz.
Edam, G. A. Köhne.	Breskens, D. van Male.
Z.-Scharwoude, G. W. Böttger.	's Bosch, Wed. Ravestein-Donkers.
De Rijp, B. D. van Weede.	Breda, M. Janssen-Soomers.
Eijerland (Texel), Wed. Jongerling.	Bergen-op-Zoom, M. Smeur.
Weesp, Geb. Reekers.	Helmond, W. van Asten.
Hilversum, A. Schravendijk.	Klundert, L. J. Loozen. (1696)
Laren, W. C. Velthuysen.	Schijndel, Wed. Knikknie
Middelburg, J. A. Goedhals.	en meer Depots in andere Prov.

WITTE GOEDEREN

Fijne WITTE LINNENS, HALFLINNENS en SHIRTINGS, MADAPOLAM, SATIJN STREEP en HAARLEMMERS, BOCHOLDER, AMERSFOORDER en KEPERS in groote Sortering voorhanden bij Warmoesstraat, hoek Papenbrugsteeg. **VAN LOHE & C°.**

GLACÉ HANDSCHOENEN, goed en rekbaar 45 Cent.
GOM ELASTIEKE OVERSCHOENEN *f* 1 het Paar. (1700)

UIT DE HAND TE KOOP:

Een **HUIS**, waarin eene drukke AFFAIRE in KRUIDENIERSWAREN, enz., wordt uitgeoefend, staande te Katwijk aan Zee, in de Voorstraat. Men adressere zich Franco aan den Eigenaar G. DE SMIT, te Katwijk. (1662)

JEAN NOMAN et FILS, à Zalt-Bommel, ont p... et mis en vente:

FASTES MILITAIRES

DES

INDES-ORIENTALES NÉERLANDAISES

par **A. J. A. GERLACH**, ouvrage illustré de portraits, fac-... cartes, plans, croquis et planches. Un fort volume grand royal en ... 824 pages, broché. *f* 14.

A. VAN DER MAST, te Gorinchem, verzond...

VADERL. LETTEROEFENINGEN

HONDERDSTE JAARGANG No. 1.

De tegenwoordige Uitgever neemt de vrijheid, dit Tijdschrift het P... aan te bevelen.

Zijn voornemen is langzamerhand die verbeteringen daar aan te b... welke de geest des tijds tegenwoordig vordert, en waarover men oor... kan, door het Eerste Nommer aan zijnen Boekverkooper ter bezig... aan te vragen. Prijs *f* 11.20 per Jaargang.

TIJDSCHRIFT
VOOR WETENSCHAPPELIJKE PHARMACIE

TEVENS MEDEDEELINGEN OVER CHEMIE, PHARMA... NOSIE VAN HET PLANTEN-, DIEREN- EN DELFSTOFFEN... RIJK, geredigeerd door P. HAAXMAN, 3e Serie, 2e Jaarg. à *f* ...

GENEESKUNDIG ZAKBOEK

voor **1860**, door Dr. **N. B. DONKERSLOOT.** *f* ...
Gebonden in Amerik. Lederdoek met verguldden Titel, 3e Jaarg. *f* ...

Bouwkundige Almanak

VOOR HET JAAR 1860;

OF ONMISBAAR ZAKBOEK voor Ingenieurs, Aannemers, Archi... Timmerlieden, Meubelmakers, Metselaars, Steenhouwers, Smids, Sch... enz., en allen die eenigzins met de Bouwkunde in betrekking staan. (1...
In klein 8°., gebonden in moiré en portefeuille. 11de Jaarg. *f* 1.

V. DEKKERS, Instituteur Kerkstraat bij de Spie... straat, vraagt op zeer billijke voorwaarden een geschikten **HULPONDERWIJZER**, die bij de daartoe vereischte bekwaamheden, d... dige kunde bezit om Onderwijs te geven in de beginselen der Fra... Taal. (16...

NOG 8 DAGEN.

UITVERKOOP

in het Hotel DE STAD ELBERFELD, O. Z. Achterburgwal bij de Hoogstraat,

VAN LINNEN EN WITTE GOEDEREN,

benevens nog eenige Paren NETELD. MEUBELGORDIJNEN en ENKELE TAFELLAKENS, in verschillende grootte, welke à tout prix weggeruimd worden. (1693)

NB. De laatste Stukken 5/4 FIJN HAARLEMMER voor 20 C. en 6/4 SATIJNSTREEP voor 30 C. de ...

PHOSPHATE DE FER van LERAS,

Ap., litt. lum. Dr.

Dit nieuwe ijzerhoudende middel, dat reuk, noch s... van IJzer heeft, krachtiger werkt dan PILLEN, ... KERBOONEN en SIROOP, veroorzaakt nooit ve... ping en is bijzonder voor zwakke gestellen geschikt. Het geneest in korten tijd bleekzucht, witten vloed, zwakheid, maagziekten, onvruchtbaarheid, zenuwaandoeningen, schrofuleuse ongesteldheden, vroegtijdige uitputting, moeijelijke menstruatie, moeijelijken overgang der levenstijdperken, vermag... en bloedarmoede. Het is het beste versterkingsmiddel voor ligchamen, die door uitputting of te zwaren arbeid veel geleden hebben en het ... toevoegsel bij de Huile de Pré de Marce voor de genezing der borstziekten.

Aan het Depot te Amsterdam; te Alkmaar, bij BRONGERS, Koopman; te 's Gravenhage, bij de Apoths. VAN RENESSE en SNABILIÉ, ... Rotterdam, bij de Apoths. VAN SANTEN KOLFF & CLOOS; te Tiel, bij FAASSEN, Apoth.; te Utrecht, bij GROOTENDORST, en te Delft, bij J. VAN RIEL, Apoth. (1316)

WEEKBLAD VAN HAARLEMMERMEER,

AAN LANDBOUW, GEMEENTE- EN POLDER-BELANGEN GEWIJD.

Hoofdredacteur: C. E. DE CLERCQ.

Dit **WEEKBLAD** is inzonderheid gewijd aan de POLDER- en LANDBOUW-BELANGEN van NOORD- en ZUID-HOLLAND, is daarom niet alleen voor HAARLEMMERMEER en RIJNLAND belangrijk, waaromtrent het alle officiele opgaven vermeldt en wetenswaardige zaken behandelt, maar ook in het algemeen voor alle GRONDEIGENAARS en BEBOUWERS van POLDERS in deze Provincien. Tot h... bestond voor die vele en veelzijdige belangen geen orgaan. Het voorziet dus in eene wezenlijke en dringend gevoelde behoefte. De bijval ... ondersteuning, die de onderneming reeds aanvankelijk geniet, hebben dit getoond en doen voor de toekomst eenen belangrijken inhoud en ruim ... voorzien. Uitvoerige Marktberigten en Advertentien omtrent Landbouwzaken verhoogen het belang voor den Landbouwer.

De Prijs is *f* 6 in het jaar. Elke drie maanden wordt over *f* 1.50 beschikt. — Afzonderlijke Nommers kosten 15 Cents. — Advertentien 1—5 regels 50 Cents, elke regel meer 10 Cents, behalve 35 Cents Zegelregt bij elke plaatsing.

ABONNEMENTEN worden aangenomen bij C. M. VAN GOGH, te Amsterdam; J. J. VAN BREDERODE, te Haarlem, en verder ... alle soliede Boekhandelaren en Postdirecteuren in het Rijk. (169...

Door GEBR. BELINFANTE, te 's Gravenhage, zijn verzonden de Eerste Bladen van den vierden Jaargang van

GEÏLLUSTREERD STUIVERSMAGAZIJN.

TIJDSCHRIFT VOOR IEDEREEN.

Sedert het **STUIVERSMAGAZIJN** het licht ziet en daaraan een in ons Land nimmer geëvenaard debiet ten deel viel, zijn er die w... dat dit debiet door den Titel werd veroorzaakt.

Dit blijkt het geval niet te zijn, want ieder jaar groeit het getal Geabonneerden aan. Geen stand in de Maatschappij waar het **GEÏLLUSTREERD STUIVERSMAGAZIJN** geen toegang vindt, en zij, die wegens den geringen prijs een vooroordeel tegen de nieuwe Onder... hadden, zijn daarvan terug gekomen, sedert het bleek, dat de inhoud ook voor den meest beschaafden Lezer eene aangename lectuur aanb... dat, wat keuze en vorm der bijdragen betreft, het **GEÏLLUSTREERD STUIVERSMAGAZIJN** eene waardige plaats inneemt naast ... beste Tijdschriften. Het voorname onderscheid is, dat de inhoud **VEELZIJDIGER** en **RIJKER** en de prijs **VIER** à **VIJFMAAL LAG...** de aanschaffing daarvan voor iedereen mogelijk is.

Op den voortdurenden bloei van het **GEÏLLUSTREERD STUIVERSMAGAZIJN** bedacht, hebben de Uitgevers door de keuze ... eene geheel nieuwe, zeer fraaije Letter, die zonder te klein te zijn toelaat den inhoud nog uit te breiden, aan het uiterlijke en innerlijke van ... Magazijn eene verbetering aangebragt geheel in het belang van de Geabonneerden. Zij hebben het daarbij echter niet laten blijven. Als P... wordt bij het eerste Vel gratis aan de Inteekenaars verzonden een

UTILITEITS-ALMANAK.

Daarin komen, behalve een nette KALENDER, vele wetenswaardige en algemeen nuttige opgaven en mededeelingen voor, zoowel wat be... den **ALMANAK**, als **MUNTEN, MATEN** en **GEWIGTEN**, in Nederland, de Kolonien en het Buitenland; voorts een **AFSTANDWIJZER**, de jongste **STATISTIEKE OPGAVEN** betrekkelijk Nederland en zijne Overzeesche Bezittingen, en andere Staten; eene ... dingstafel van den honderddeeligen kwik tot den lucht-thermometer; eindelijk eene **GESLACHTKUNDIGE TAFEL** van het KONINKLIJK HUIS VAN ORANJE-NASSAU.

Ten einde de belangrijkheid van het Tijdschrift nog te verhoogen, zonder evenwel aan den inhoud van hetzelve te kort te doen, heeft de Red... verleden jaar met goed gevolg aan den wensch, haar kenbaar gemaakt, gehoor gegeven, om een

BIJBLAD tot het STUIVERS-MAGAZIJN

uit te geven, mede tot een ZEER GERINGEN PRIJS, in welk **BIJBLAD** onderwerpen van meer wetenschappelijken aard populair beh... worden. De reeds verschenen Jaargang moge ten bewijze strekken, van welk een degelijken aard de stukken over de Vaderlandsche Geschi... en de Natuurwetenschappen, enz. zijn, dank de medewerking van zeer bevoegde Schrijvers op dit gebied, welke ook voor den nieuwen Ja... verzekerd blijft; grondigheid van studien en een fraaije, sierlijke stijl, gaan hier gepaard. (131...

CORK STEAM-SHIP-COMPANY.

ROTTERDAM EN LIVERPOOL.

HET SCHROEFSTOOMSCHIP

ALBATROSS, Kapitein HENRY C. RAYNES,

vertrekt van **ROTTERDAM** naar **LIVERPOOL**

ZATURDAG 11 FEBRUARIJ.

(1359) De Agenten **P. A. VAN ES & C°.**

AMSTERDAM, Zaturdag 28 Januarij.

De afdeeling natuurkunde der Koninklijke Academie van Wetenschappen hield heden hare gewone vergadering. Zij werd bijgewoond door de HH. Simons, Vrolik, van Rees, v. d. Boon Mesch, Blume, Harting, Elias, Matthes, Storm Buysing, v. Baumhauer, van Hasselt, Stamkart, Donders, Bierens de Haan, van Breda, Oudemans, Halbertsma, Voorhelm Schneevogt, van Geuns, Conrad en Schroeder van der Kolk.

De HH. v. d. Kun, Lobatto, Verloren en v. d. Bosch hebben kennis gegeven verhinderd te zijn de vergadering bij te wonen.

De secretaris doet mededeeling van ingekomen brieven en stukken. Daaronder is eene missive van den hoofd-ingenieur van den waterstaat in Noord-Holland, ten geleide van eenige stukken hout, afkomstig van gecreosoteerde palen, in der tijd te Marken geplaatst. Deze stukken gecreosoteerd hout zijn door den paalworm sterk aangetast. Vermits dit in strijd is met de ondervinding elders met gecreosoteerd hout opgedaan ontstaat daarover eene vrij langdurige discussie, waaraan de HH. Storm Buysing, Conrad, v. d. Boon Mesch, van Breda, van Hasselt, Schroeder v. d. Kolk en Harting deelnemen; alle sprekers zijn het daaromtrent eens, dat de proeven nog behooren te worden voortgezet.

De Heer Blume bragt, ook namens den Heer Oudemans, verslag uit over de verhandeling van den Hr. R B. v. d. Bosch, over *de Hymenophylaceae Javanicae*, welke in de vorige vergadering was aangeboden. De conclusie strekt, om den schrijver uit te noodigen zijne verhandeling aan te vullen met de opgaven der geslachts-kenmerken van de bedoelde planten, en al mogt hij daaraan, om overwegende redenen, niet kunnen voldoen, dan toch de verhandeling in de werken der academie op te nemen. De conclusie wordt aangenomen. De secretaris stelt voor om aan de regering eene verhooging van subsidie te vragen, ten einde de kosten der uitgaaf van het werk te bestrijden, welke zullen bedragen ƒ3000. Ook dit wordt aangenomen.

De Heer van Geuns heeft daarna zijne beschouwingen voortgezet over beenvorming en herstelling van beenzelfstandigheid, waarover hij reeds in de vergadering van November jl. heeft gesproken. Hierover ontstaat eene wetenschappelijke discussie, waaraan deel nemen de HH. Schroeder v. d. Kolk, Donders, Harting en Schneevoogt.

De Heer von Baumhauer deelt de resultaten mede, door hem verkregen bij het onderzoek der tafels voor de berekening van het alcoholgehalte bij gedistilleerd, zooals zij gebruikt worden bij de heffing der accijnsen. Die resultaten hebben hem geleid tot de overtuiging, dat die tafels vele gebreken hebben. Hij vestigt ook de aandacht op eene memorie van den Franschen scheikundige Pouillet over dit onderwerp. Hij zal later de resultaten der door hem genomen proeven mededeelen. Hij stelt voor, dat de Academie eene commissie benoeme, om de vraag te onderzoeken, of er aanleiding bestaat, dat de natuurkundige afdeeling zich tot de Regering wende, om haar te verzoeken, bij de nieuwe wet te bepalen, dat de Nederl. vochtweger vervangen worde door den areometer van Pouillet. Hierover voeren het woord de HH. v. d. Boon Mesch, van Rees, Donders, Harting, Simons en de Voorsteller. De Heer v. d. Boon Mesch wenscht, dat men den Minister van Financien uitnoodige, de behandeling der wet uit te stellen tot dat de academie haar onderzoek der zaak zal hebben ten einde gebragt en hem de resultaten zal hebben megedeeld. Het voorstel van den Heer von Baumhauer wordt tot eene volgende vergadering verdaagd.

De vergadering is daarna gescheiden.

De werkzaamheden in de Maatschappij Felix-Meritis zijn voor de aanstaande week vastgesteld als volgt: Afd. Letterk. Woensdag (met Dames.) Voorlezing van den Heer Mr. H. E. Toe Laer, over den invloed van Homerus op het Grieksche volk. Afd. Kooph. Donderdag, Verdediging van de reeds medegedeelde stellingen, door den Heer Dr. W. R, Baron van Hoëvell, lid van de Tweede Kamer der Staten-Generaal. Afd. Muzijk, Vrijdag, Zesde Concert.

Z. M. de Koning heeft bepaald, dat de officieren en verdere beredene onder-officieren en manschappen van het wapen der maréchaussée, van rijkswege daags zullen genieten voor een ration fourrage per paard voor hen, behoorende tot de compagnien in Noord-Brabant en Zeeland 52 c. en in Limburg 55 c.

Wij vernemen dat er eene groote garnizoensverandering zal plaats hebben van hoofd- en verdere officieren van het corps ingenieurs, mineurs en sapeurs.

Uit Curaçao wordt aan de *U. C.* onder dagteekening van 14 Dec. geschreven: De ziekte onder de militairen duurt hier voort, en vordert dagelijks offers. Reeds velen zijn ten grave gedaald, en onder dezen de kapt. der artillerie Abel, de offic. van gez. Lockhorst, de majoor Seyffaert, enz. Den 12den is ook eene der zusters van liefdadigheid bezweken. De Vesuvius, die onlangs uit Europa alhier aankwam, is naar het eiland Bonaire gestevend, om aldaar ten anker te blijven, zoolang de geele koorts hier voortduurt. Dat schip is niet eens in de haven gekomen. Spoedig wordt hier de Heldin verwacht met troepen. Om deze manschap te sparen, zal dat vaartuig ook hier niet binnenvallen, maar in de Caracasbaai gaan liggen, om de manschappen aldaar te doen debarkeren. Voor den op dat vaartuig zich bevindenden luit. Seyffaert zal de aankomst meer dan treurig zijn, daar hij zijn vader mist en hij zijne verdere betrekkingen allen aan de ziekte lijdende zal ontmoeten.

UTRECHT, 28 Jan. Gisteren is aan onze hoogeschool tot doctor in de heelkunde bevorderd de Heer J. G. I. J. Mol, med. dr. te Naarden.

Nederlandsche Kolonien.

(PER OVERLAND-MAIL VIA TRIËST.)

BATAVIA, 8 December.

Zijne Excellentie de luitenant-generaal, commandant der 2de Bonische expeditie is den 3den November te Makasser aangekomen en heeft den volgenden dag het commando over de troepen en het commissariaat over de politieke aangelegenheden overgenomen. Den 3den Nov. jl. zijn te Bonthain de eerste expeditionnaire troepen aangekomen en wel het 4de bat. infanterie van Samarang. Deze troepen hebben eene buitengewoon gunstige reis gehad. Om de operatien te beginnen werd den 12den November slechts gewacht op het oorlogstoomschip *Gedeh*, dat elk oogenklik kon aankomen en als sleeper niet gemist kon worden.

Den 9den November is van Badjoa te Makasser teruggekeerd de schroefkorvet *Medusa*, welke naar eerstgenoemde plaats gezonden was, om het fort aldaar te ondersteunen bij den alom bij geruchte medegedeelden aanval, welke de Boniren voornemens zouden geweest zijn daarop te ondernemen. Een aanval op het fort heeft echter niet plaats gehad.

Het gerucht, als zoude de Koningin van Boni afstand hebben gedaan van haren troon, is niet bevestigd geworden.

— De handel ter hoofdplaats van Palembang was in de maand October vrij levendig: onder andere producten werden 5,660 pikols kapa aangebragt. De prijzen der rijst bedroegen ƒ 6.40, en ƒ 5.33 voor de pikol witte en zwarte rijst.

Met de emancipatie der slaven ging men steeds voort: de meeste lijfeigenen waren reeds door de daartoe bevoegde commissie in vrijheid gesteld.

De katoen-oogst in de beneden divisiën is afgeloopen, en over het algemeen niet ongunstig uitgevallen.

— Van Djambi en Moeara Kompeh zijn geene berigten van eenig belang ontvangen.

— Van Celebes wordt berigt dat na de in vorige maanden ondervonden nederlagen de Boniren zich niet meer aan nieuwe invallen of strooptogten waagden in de Noorder-districten. De positie te Semangi werd daarom door onze troepen verlaten, die naar Maros terugtrokken, terwijl een gedeelte der militaire magt uit de Noorder-districten naar Makasser terugkeerde.

— Het aanwezen van militaire magt en van eenen gouvernements-ambtenaar in Tauette tot steun van de leenvorstin in de handhaving van haar gezag, was bij voortduring van heilzamen invloed op den stand van zaken in dat leenrijkje. De uitgewekene bevolking keerde in groot aantal terug en de koningin toonde zich zoo zeer doordrongen van de noodzakelijkheid der haar verleende bescheming, dat zij ernstig den wensch uitte om vooreerst niet daarvan verstoken te worden. Van datoe Bakka is sedert niets meer vernomen.

— Op den 3den October is te Paulohij (Ceram) de doodstraf voltrokken aan den hoofdopstandeling tijdens de jongste onlusten op Ceram, Markus Kakiai.

— Den 29sten Sept. heeft de resident van Ternate zich begeven naar Khouw op Halmaheira, ten einde zich persoonlijk te overtuigen van de redenen der ongeregeldheden, waarvan vroeger melding is gemaakt. Het is hem gebleken, dat verregaande knevelarijen en willekeurige handelingen van eenige Ternataansche prinsen en hoofden de bevolking in verzet hebben doen komen. De resident heeft den Singadji en de Kimalaha's van Khouw vermaand, en dezen hebben beloofd de beslissing van het Gouvernement en van den Sultan van Ternate in deze aangelegenheden geduldig en met vertrouwen af te wachten.

Door den gouverneur-generaal van Nederlandsch Indie zijn de volgende beschikkingen genomen:

Civiel Departement.

Benoemd: Tot lid in den raad van justitie te Batavia Mr. Th. H. van Rees; tot president van den raad van justitie te Amboina Mr. L. Hovij; tot lid in den raad van justitie te Makassar W. Jonas; tot subst.-officier van justitie bij den raad van justitie te Samarang Mr. J. van der Pant; tot griffier bij den omg. regter in de 2de afd. op Java Mr. E. J. L. de Sturler; tot 1sten commies op het bureau van den chef van de geneesk. dienst J. van Seijf; tot adsist.-resident van Sintang C. Kater; tot 2den stadsgeneesheer te Soerabaya H. Hijmans; tot opziener bij de houtstapelplaats te Kedirie F. J. L. van Maanen; tot commies bij den controleur der ink. en uitg. regten te Soerabaya W. G. F. Seeman; tot onder-commies 2de kl. bij de recherche te Batavia E. Alting Siberg; tot 1sten klerk bij de directie der producten en civiele magazijnen F. J. Dinger; tot posthouder te Pangoel W. F. Sikman; tot voormannen bij het mijnwezen Ch. Mounier en A. L. Reifert; tot chef van het telegraaf-kantoor te Batavia G. W. ten Brummeler; tot chef van het telegraaf-kantoor te Muntok D. Houtman; tot chef van het telegraaf-kantoor te Singapoer D. Göllner; tot tijdelijk predikant bij de Protestantsche gemeente te Pontianak, J. F. G. Brumund; tot officier van justitie bij den raad van justitie te Padang, Mr. W. Tadama; tot gewoon deurwaarder bij den landraad der stad en voorsteden van Batavia, J. H. E. Bruno.

Opgedragen de waarneming der betrekking van audit.-milit. bij den krijgsraad te velde in de Zuid- en Ooster-Afd. van Borneo, aan Mr. F. B. van Leeuwen.

Weder geplaatst als opziener 3de kl. bij de indigo-kultuur J. L. Jansz.

Overgeplaatst: Bij de burg. openbare werken van Batavia naar Cheribon de opzigter 3de kl. P. H. Orth; van Cheribon naar Batavia de opzigter 3de kl. P. W. Haack van der Goes; van Soerabaya naar Grisee de opzigter 3de kl. W. H. J. G. Munro; van Pekalongan naar Liempoeng de élève-opzigter F. W. Bonset; van Tagal naar Batavia de élève-opzigter J. F. Busselaar; van Liempoeng naar Tagal de élève- F. W. Bonset en van Soerabaya naar Pekalongan de élève-opzigter D. A. R. Bruins. Bij de gouvernements-telegrafen: van het hoofdbureau naar het telegraaf-kantoor F. D. Schreijner; van Tagal naar het telegraaf-kantoor te Cheribon F. C. Lammerding; van Bezoekie naar het telegraaf-kantoor te Kedirie F. C. D. Dutrieux; van Soerabaya naar het telegraaf-kantoor te Bezoekie C. Spier.

Ontslagen: Eervol, wegens ziekte, de tweede stads-geneesh., tevens heelm. te Soerabaya, G. J. Koot; de komm. bij den kontrol. der ink. en uitg. regten te Soerabaya J. Swart; de leerling-telegrafist te Kediri J. A. Adena.

Ontheven: Eervol, van de verdere waarneming der betrekking van audit.-milit. bij den krijgsraad te velde in de Zuid- en Ooster-Afd. van Borneo, Mr. Chs. J. Taunay.

Verleend: Een 2-jarig verleend naar Nederland wegens ziekte aan Mr. W. E. van der Hout, A. van Ooijen, Jhr. K. Graafland, J. F. W. A. Lange, J. S. van Coevorden en J. Nettekoven.

Militair Departement.

Benoemd: Tot dirigerend offic. van gez. 2de kl., inspect. der vaccine op Java en Madura, M. Th. Reiche; bij de directie der genie, tot milit. ambten. 2de kl. M. L. Huart.

Ontheven: Op zijn verzoek, eervol, van de verdere waarneming der betrekking van kommies-expediteur bij de directie der genie J. C. Diemont.

Geplaatst: Bij het garnizoen te Meester Cornelis de offic. van gez. 3de kl. P. D. Lusink.

Verleend: Een tweejarig verlof naar Nederland, wegens ziekte, aan D. J. de Leeuw; aan J. L. van Zee, G. J. C. A. Cochius, H. Ravenswaay.

Ingetrokken: Op zijn verzoek, het aan E. C. Smets verleende tweejarig verlof naar Nederland.

Marine Departement.

Benoemd: Tot boekhouder bij de marine-magazijnen en stapelplaatsen te Soerabaija, J. Kuis; tot comm. bij het marine-etablissement te Soerabaija, J. P. Noll; bij de hoofd-administratie der marine, tot 1sten comm. F. G. de de Bie; tot 2den comm. J. C. Leidelmeijer; tot 3den comm., de ambten. op non-activiteit J. P. C. van der Mark; tot waarnemend 1sten stuurm. bij de dienst der gouvernements-schoeners en kruisbooten J. A. Velders.

Ontslagen: Op zijn verzoek, eervol, uit 's lands dienst, de boekhouder bij de marine-magazijnen en stapelplaatsen te Soerabaija, G. H. Kuneman.

LAATSTE BERIGTEN.

BERLIJN, Vrijdag 27 Januarij.

Het berigt door eene Parijsche lithographische correspondentie medegedeeld, dat Pruisen reeds bij voorraad zou hebben toegestemd in den afstand van het hertogdom Savoye en het graafschap Nizza aan Frankrijk, wordt in goed onderrigte kringen bepaald tegengesproken.

HAMBURG, Vrijdag den 27sten Jan. 3 pCt. Russen 61¾; 3 pCt Spanje 40; 1¾ pCt. Dito 31¼; Vereins Bank 98¾; Noord-Duis. Dito 83¼. — Wissel: Londen 13.01⅜; Amst. 35.85.

PARIJS, Vrijdag 27 Januarij.

De *Patrie* weêrspreekt het gerucht, dat in eenige departementen onlusten zijn ontstaan.

Men wil weten, dat de Keizer van Marokko geneigd is om over den vrede te onderhandelen. Er zijn reeds door tusschenkomst van de vreemde diplomatieke agenten stappen daartoe gedaan.

ROTTERDAM, 28 Jan. Boekweit: 2100 kilo grove Fransche ƒ170.
SCHIEDAM, 28 Jan. Moutwijn ƒ13¼; Genever ƒ18¾; Amst. proef ƒ20.

ROTTERDAM, Zaturdag 28 Jan. Portug. 3 pCt. 43¾; Dito 1857 42¼; Rusland 1855 6de Serie 100; Dito Spoorweg-Aandeelen volgef. 216; Oost. Met. 50⅛; Dito Nat. 55½; Dito 2½ pCt. 27¾.

PER TELEGRAAF.

LONDEN, HEDEN, Zaturdag 28 Januarij.

In het Huis der Lords heeft gisteren lord Granville op eene interpellatie van lord Normanby geantwoord, dat de regering geene kennis droeg van bestaande onderhandelingen tusschen Frankrijk en Sardinie ter zake van den afstand van Savoye en Nizza aan Frankrijk. Frankrijk kent de meening van Engeland over zoodanigen afstand. Het zou bespottelijk zijn, aan te nemen, dat Engeland, wegens het handelsverdrag met Frankrijk zijne meening omtrent een der Europesche vraagstukken zou wijzigen. Integendeel, aan Frankrijk is op vriendschappelijke wijze, maar met vastheid tevens, de meening van Engeland over die vraagstukken kenbaar gemaakt.

In het Huis der Gemeenten heeft lord John Russell in antwoord op eene interpellatie van den Heer Griffith geantwoord, dat het berigt, volgens hetwelk 30,000 man Franschen te Livorno verwacht worden, onwaar is. Hij gelooft ook niet, dat Frankrijk zulk een maatregel op het oog heeft, om de aanhechting van de Midden-Italiaansche staten bij Sardinie met kracht van wapenen te beletten.

TWEEDE DEPÊCHE.

In weerwil der verklaring van Lord Granville, acht de *Times* de artikelen der Fransche dagbladen over Savoye zeer bedenkelijk.

DERDE DEPÊCHE.

Berigten van Melbourne, gedagteekend 19 Dec., melden dat aldaar eene paniek in den handel heerschte, ten gevolge van de vele faillissementen, welke hadden plaats gehad. De magazijnen zijn volgepropt. De banken gaan met omzigtigheid te werk. Er zijn 33,650 oncen goud naar Europa gezonden.

VIERDE DEPÊCHE.

De Prins van Oranje heeft gisteren het Britsch museum bezocht. Tegen morgen is hij uitgenoodigd om een bezoek bij de Koningin te Windsor af te leggen.

VIJFDE DEPECHE.

Volgens den heden bekend gemaakten staat van de bank van Engeland was het bedrag der in omloop zijnde billetten met 426,260 £ en de voorraad van munt en muntmatriaal met 325,402 £ verminderd.

LONDEN, HEDEN, Zaturdag 28 Januarij.

Koloniale artikelen stil. — *Lijnolie* 27.6. — *Raapolie* 36. — *Talk* in loco 59, op levering 59.3 a 59.6. — Banca *Tin* 139, Straits 132.

LONDEN, HEDEN, Zaturdag 28 Jan. Consols 94¾ a ⅞; Mexicanen 21 a ⅛; Spanje 3 pCts. 44¼ a ¾; Dito 1¾ pCts. 33⅞ a ½; Coup.-Certif. — a —; Portug. —; Grenada —; Dito Uitg. —; Venezuela — a —; Dito Uitg. — a —; Ecuador — a —; Holl. 2½ pCts. —; Dito 4 pCts. —; Sardinie —; Illinois — a —; Constr. Bonds — a —; 3 pCt. Peru —; Dito Doll. 4½ pCt. —; Russen 5 pCt. — a —; Dito 4½ pCt. — a —; Nieuwe Dito 3 pCt. — a —. — Wissel: Petersb. 3/m. —; Parijs 3/m. —.—; Hamb. 3/m. —.—; Amst. —.

Slotkoersen: Consols 94⅞; 3 pCt. Mex. 20⅞; 4½ pCt. Peru —; 3 pCt. Dito 71½; 4½ pCt. Dollar-Bonds —; Gren. —; Dito Uitg. —; 3 pCt. Portug. 43¾; 3 pCt. Spanje 44¼; 1¾ pCt. Dito —; Coup.-Certif. 4¾; Amort. —; 4½ pCt. Russen —; 5 pCt. Dito 110⅛; 2½ pCt. Holl. —; 4 pCt. Dito 102¼; Illinois Shares 58; Dito Constr. Bonds 78½; Ecuador —; Sardinie —. — Wissel: Petersburg 3/m. 34¼; Parijs 3/m. 25.30; Hamb. 3/m. 13.04¼; Amst. 3/m. 11.15.

LIVERPOOL, HEDEN, Zaturdag 28 Januarij.

Heden werden 12,000 b. *Katoen* tot de volle prijzen afgedaan. Middling geldt thans 7 p., dito Orleans 7⅝ p., Mobile 7¼ p. — *Olijfolie* £ 57.10 a 58 per ton. — *Talk* in loco 60 a 61 sh.

BERLIJN, HEDEN, Zaturdag 28 Januarij.

Rogge Jan. 53 a 56; voorjaar 45¼; Raapolie Jan. 10 $\frac{5}{12}$; April en Mei 10¼.

BERLIJN, HEDEN, Zaturdag 28 Jan. 5 pCt. Metall. 53½; Dito Nat. 58⅞; Stiegl. 5de Serie 95¼; Dito 6de Serie 105½; 3 pCt. Eng. Russen 64; 3 pCt. Nieuwe Dito —; 4½ pCt. Pruisen —; Crediet-Actien 74; Fransch-Oostenr. 137. — Wissel: Londen 2/m. —; Parijs 2/m. —; Hamburg 2/m. —; Amst. k. z. —; Id. 2/m. —; Weenen 2/m. —; Petersb. 3/w. —.

PARIJS, HEDEN, Zaturdag 28 Jan. Fransche 3 pCt. 68.50; Dito 4½ pCt. —.—; Fr.-Oostenr. Spoorw. 515; Cred.-Mob. 753.75; 3 pCt. Spanje 43; Dito 1¾ pCt. —; Credit Prost —; Russ. Spoorw. —.

Fransche 3 pCt. opende 68.55. Ten 12½ ure: Frans. 3 pCt. 68.45; Spanje 3 pCt. 42⅞.

Beurs gedrukt, weinig affaire. Er was geen belangrijk nieuws bekend geworden.

TURYN, HEDEN, Zaturdag 28 Januarij.

De markies Massino d'Azeglio is benoemd tot gouverneur van Milaan. De expeditie van het fregat Eurydice naar de Chinesche wateren, zal niet plaats hebben, er is tegen-bevel gegeven. De Heer Buoncompagni zal zich weldra naar Florence begeven. De Heer Ratazzi is naar Nizza vertrokken. Men verzekert, dat eerlang een afzonderlijk ministerie van marine zal worden ingesteld.

MADRID, Vrijdag 27 Jan. 3 pCt. 44.15; 1¾ pCt. 34.10.

HANDELSBERIGTEN.

BEURSBERIGT VAN AMSTERDAM.

KOFFIJ. De omzet was gedurende de laatste acht dagen wederom van zeer weinig beteekenis en heeft zich uitsluitend bepaald tot kleine partijtjes voor dagelijksche behoefte. Goed ord. *Java* is evenwel onder 38½ c. niet te koop, terwijl 38¼ c. te vergeefs geboden wordt. De houders zijn over het algemeen niet genegen lager af te geven daar men of eene kleine of eene late voorjaars-veiling verwacht en de behoefte zich welligt spoedig meer zal doen gevoelen.

West-Indische soorten bij gebrek aan voorraad geheel zonder handel.

THEE: De vraag, die er ter vorige week was naar de meest in gebruik zijnde soorten, is deze week aangewakkerd. Dit, gevoegd bij de rijzing op de Engelsche markt, heeft de prijzen van onzen kleinen voorraad op nieuw iets verhoogd. Men noteert Chineesch zwart: onzuiver 110 c.; ord. tot goed ord. 115 a 120; vrij goed 122 a 128 c.; fijn geurige Souchons en Congo's 155 a 200 c.; Java zwart ordinair tot vrij goed 105 a 110 c. Java groen gezocht. Te Rotterdam komen 7 Febr. in veiling 160/4 k. extra fijne Kysow Congo, aldaar aangevoerd van Foo-chow-foo.

TABAK: Uit de eerste hand werden afgedaan 28 v. Maryland per *Franklin* 90 v. dito per *Germania*, 50 v. per *Macaulay* en 51 v. per *J. G. Coster* aangevoerd. Gebrek aan keuze verhinderde verdere omzettingen. Behalve de 150 cer. Cuba, alhier van Livorno aangebragt, werd van de overige soorten niets verkocht.

De voorraad in de eerste hand, vergeleken met dien op hetzelfde tijdstip der beide vorige jaren, is als volgt:

		1858.	1859.	1860.
Maryland	vaten	1593	2066	1547
Virginy	〃	25	79	—
Kentucky	〃	—	6	100
Stelen	〃	40	60	19
Java	pakk.	3925	7482	3765
Domingo	cer.	2656	387	1175
Portorico	pakk.	901	—	—
Brazil	〃	759	—	—
Manilla	〃	666	77	—
Embalema	〃	164	110	—
Havana	cer.	20	—	—
Carmen	〃	—	204	—
Cuba	〃	—	90	—

KATOEN: Niettegenstaande de willige berigten van Liverpool, bepaalde de handel zich alhier tot slechts 47 b. New-Orleans, hetgeen voornamelijk aan gebrek van disponibele partijen is toe te schrijven.

RUWE SUIKER vast prijshoudend en met eenigen handel. Er zijn afgedaan 475 kan. Java N°. 10, ex Gotheborg, a ƒ 33¾ en 1076 cranj. Soerabaya, zeem. N°. 15¼. ex von Berg, a ƒ 38½ voetstoots van boord. Van Surinaamsch zijn 300 v. verkocht van ƒ 28 tot 30¼.

GERAFFINEERDE SUIKER zonder noemenswaardigen omzet en onveranderd. Kandij mede stil.

SPECERIJEN EN KRUIDENIERSWAREN: *Rijst:* Behalve de afdoening, reeds in ons vorig nommer vermeld, van 8612 b. Carga a ƒ 6¼ en 1232 b. grof Java a ƒ 8, aangevoerd per de Asia, is deze week in het artikel niets omgegaan. In gepelde soorten hadden geene belangrijke omzettingen plaats; de prijzen blijven zich echter souteneren, zoodat in de notering geene verandering is aan te geven. — *Vruchten:* In veiling werden ruim 5000 doozen en kistjes Smirna Vijgen tot diverse prijzen verkocht, alsmede 30 fusten en 75 vaatjes Krenten gedeeltelijk verkocht en opgehouden tot ƒ 14¼, terwijl 52 vaten rood en 40 v. Zwart Rozijn uit de hand zijn afgedaan. Bovendien werden in veiling verkocht diverse koopen Muscadel Rozijn in lagen tot ƒ35. Na de veiling werden nog 22 v. grof rood Smirna Rozijn uit de eerste hand tot geheimen prijs afgedaan. — *Specerijen:* Naar Nagelen bleef op de lage prijzen eenige vraag bestaan, N°. 1 tot 27, N°. 2 tot 26, N°. 3 tot 25 c. doch de houders zijn voor het moment niet genegen tot deze prijzen te verkoopen. Voor Noten N°. 1 betaalde men 105 c.

POTASCH: 1ste soort New-Yorker Potasch is tot ƒ 16½ gedaan.

VERFWAREN. *Indigo:* Bij zeer vaste stemming van de markt was de kooplust ook weder levendiger en hebben ruim 200 k. Java tot volle vorige prijzen nemers gevonden. *Cochenille* zonder verandering. *Verfhouten:* St. Dom. Camp. vindt tot de verhoogde prijzen goeden aftrek; voor Geelhout vertoont zich ook iets meer vraag. Van Curaçao wordt een aanvoer van 110 tons verwacht. *Dividivi* zonder voorraad; op levering is eene partij van 30 ton te koop. *Harst:* Eene partij van 1100 vjs. werd aangevoerd, doch kon daarvan ten gevolge van de vaste houding der eigenaars de afdoening niet tot stand komen. *Terpentijnolie*, met vrij levendigen handel voor de behoefte, tot onveranderde prijzen. *Salpeter:* Van de onlangs aangevoerde 7252 b. Chili werden 3470 b. tot ƒ9 afgedaan en wordt de rest dier lading nu op hoogeren prijs gehouden. *Meekrap:* De omzettingen zijn ook in deze week weder onbelangrijk geweest. De koopers houden zich tegenover de hooge vraagprijzen der boeren geheel terug.

METALEN: De stilte in alle Metalen duurt onafgebroken voort. Er vertoont zich naar Banca Tin weinig of geene vraag; verkoopen van eenig belang, zijn ons dan ook niet bekend geworden; tot ƒ81½ blijft het artikel aangeboden en per ceel zoude men tot ƒ 81 kunnen koopen. Het weinige dat van Drontheimsch Koper voorhanden is wordt steeds op ƒ 67 gehouden.

HENNEP: Er is deze week gedaan in Riga Poolsche fijne pas a ƒ63, waardoor deze soort opgeruimd is. Voorts werd bij partij gedaan in Petersb. rein Hennep a ƒ56 en bij gerijf in Riga lange heede a ƒ41, Petersb. half rein a ƒ51; Livorneschc a ƒ65 en Ancona KG/C a ƒ67.

WAS EN HONIG: In beide artikelen is sedert ons laatste berigt geen noemenswaardige verandering. De handel blijft van weinig beteekenis.

SMEER EN TALK: Sedert de belangrijke afdoening van *Smeer*, vermeld in ons vorig Beursberigt, was ook in dit artikel geene levendigheid te bespeuren, de prijzen zijn nagenoeg als voren gebleven.

VETWAREN: *Levertraan* voortdurend zonder handel; in de prijzen is geene verandering. Bruine Berger kan men koopen voor ƒ 43 en blanke voor ƒ 55. *Ansjovis* 1859 wordt op ƒ 8¼ gehouden.

FIJNE ZADEN: Bruin Mosterdzaad ƒ 23; geel Mosterdzaad ƒ 24 per mud. Kanariezaad blijft niettegenstaande eenige omzettingen voor verzending sterk aangeboden, puik ƒ 10½, afwijkend ƒ 9½ per mud. Klaverzaad, puik nieuw rood ƒ 30 a 31; puik nieuw wit ƒ 53½ a 54 per 50 k°. Puik nieuw Noord-Holl. Karweizaad ƒ 12¾ per 50 k°.

ROTTERDAM, 27 Jan. In den handel is het ten gevolge van het saisoen zeer stil en gedurende de laatste weken heeft bijna geen artikel aanleiding tot noemenswaardigen omzet gegeven. *Koffij* geniet momentaneel weinig vraag, dan aangezien niets aangeboden wordt, houden zich de prijzen volaakt staande. Goed ord. Java N°. 20 is niet onder 38½ c., bleek blank niet onder 39 c. te koop. Geel en bruin is geheel verlaten en fijn groen en blaauw komt niet voor. In Padang ging sedert den verkoop der 5200 b., per Constance, niets om en van West-Ind. soorten hebben wij geen voorraad. — *Thee* vast, maar wegens gebrek aan keuze steeds zonder omgang. In den loop der week werden 13 koopen Chin. Keioco Congo, merk D. T. N°. 159, zoo als reeds gemeld a 120 c. verkocht. — *Ruwe Suiker* zonder handel, het buitenland vraagt niet, onze fabriekanten hebben momentaneel geene behoefte en het weinige wat bij importeurs voorhanden is wordt daarenboven te hoog gehouden. Geraffineerd verlaten en vooral in de ord. soorten lager te koop. De buitenl. markten ondersteunen de onze dan ook niet en als niet spoedig meer vraag komt, zullen de prijzen zich niet kunnen souteneren. Kandij wordt weinig aangeboden en is prijshoudend. — *Rijst* zonder verandering, voor uitvoer gaat weinig om. Wij noteren puik nieuwe Carolina ƒ 15½; jar. ƒ 13½; gep. Tafel ƒ 10½, 12½; Java Voorloop ƒ 9, 10¼; gep. Java ƒ 7¼, 8½; Aracan Voorloop ƒ 9, 9¼; Gepelde Aracan ƒ 7¼, 8¼, naar kwaliteit. — *Specerijen* slapper, prima Muscaatnooten 105, 106 c.; N°. 2 93, 95 c.; N°. 3 60, 65 c.; Foely 83, 85. Nagelen 25, 26 en 27 c. voor N°. 3, 2 en 1. Peper 25 c. met zeer kleine voorraad. Piment ƒ 24. Chinesche Kaneel 63 c. Java Kaneel N°. 3 58, 59 c. — *Zuidvruchten* onveranderd, puike nieuwe Zant. Krenten ƒ 17, 17¼; goede 1858 ƒ 16, 16½. Nieuw Smyrna Rozijn ƒ 21; Sultana ƒ 34. — *Java Indigo.* De stemming blijft zeer vast en hebben kleine verkoopen tot de laatst bedongen prijzen plaats gevonden. — *Meekrappen* veel geveild, meest nog te hoog gehouden, vooral het beste en courante goed. Wat nog eenigzins bijkwam werd genomen. Wortelen 3jarige kwamen weinig voor, de 20 ton zuivere 2jarige van den Wilhelmina Polder werden voor binnenslands tot ƒ 22¾ en 22½ verkocht. — *Verwhout.* 300,000 k. Domingo Campèchehout zijn zeilende tot ƒ 3 afgedaan; Laguna ƒ 4¼, 4½ te koop; Maracaibo Geelhout ƒ 3¼; Sandelhout ƒ 3, 3½. — *Potasch* vast; New-York ƒ 16½; Petersb. ƒ 16½; Toscaansche ƒ 17. — *Metalen.* Banca Tin geniet momentaneel weinig vraag en men zoude tot ƒ 81¾ bij partij, tot ƒ 82½ bij kleinigheden kunnen koopen. Lood tot hoogere prijzen met kooplust. — *Katoen* stil, prijzen onveranderd. — *Honig* ontbreekt in de eerste hand geheel en de tweede is mede zoo schaarsch voorzien, dat men voor goede Havana ten minste ƒ 17½ zoude moeten besteden. — *Vetwaren* bijna zonder handel; bruine Berger-Levertraan ƒ 43; blanke ƒ 53, 56 naar kwaliteit. Zuidzeetraan ƒ 32. Palmolie wegens de op handen zijnde veiling

van den 8sten Februarij zonder omgang. Prima Cochin Cocosnootolie *f* 28½; Ceilon *f* 27¼, 27½. Van Gallipoli Oijfolie zijn 20,000 k. binnen en op *f* 67 gehouden; *f* 64 heeft men reeds te vergeefs daarvoor geboden.

ROTTERDAM, 27 Jan. Heden zijn verkocht 33 cer. Havana Tabak, ex La Montagne.

MIDDELBURG, 26 Jan. N. Zeeuws. Tarwe *f* 7 a 8.50; n. Rogge *f* 6.50 a 6.75; n. Wintergarst *f* 4.50 a 5.50; n. Zomergarst *f* 4.80 a 5; n. Groene Erwten *f* 8.50; n. Paardenboonen *f* 6 a 6.25; j. Walch. Tarwe *f* 9.50; n. dito *f* 8 a 8.80; Witteboonen *f* 9.25 a 9.75; kleine Erwten *f* 8.75 a 9.20; Koolzaad *f* 10.25 a 10.75; Paardenboonen *f* 6.50 a 6.65; Raapolie *f* 37, cont. *f* 1 lager; Patentolie *f* 39.25, cont. 1 lager; Lijnolie *f* 34, cont. *f* 1 lager; harde Lijnkoeken per 104 st. *f* 9 a 9.50.

ANTWERPEN, 27 Jan. *Koffij*: De berigten over Lissabon van Rio-Janeiro ontvangen, hebben goeden indruk op verschillende vreemde markten gemaakt, op onze plaats werd echter weinig afgedaan, ofschoon de positie zeer vast gebleven is; het ontbreekt aan voorraad in de eerste hand. Men verkocht slechts 500 balen Domingo, voor de verzending a 38⅝ c., 400 b. dito, insgelijks voor verzending, tot geheimen prijs, 120 b dito per Sir Robert Peel, B. S. a 38 c. voetstoots, 200 b. Rio per Johanna, van 37½ tot 38 c. en 200 b. Rio, van Londen te ontvangen tot onbekende prijs. Heden werden 757 b. Dom., per Marianne Nottebohm, van boord te ontvangen afgedaan. Voor de cons. van het binnenland verhandelde men 1000 b. Domingo en Rio, tot de volle vorige prijzen. — *Cacao*: De prijzen zijn hooger, uit hoofde van den geringen voorraad. Men verhandelde in den loop dezer week 57 b. Domingo a 35 c. en onder 35½ c. zijn geene verkoopers. In Maragnon werd niets afgedaan, men vraagt 46 c, voor loco en 45 c. voor levering van Liverpool. — *Katoen*: Amerik. soorten onveranderd; men verhandelde 374 b. van 41½ tot 44 c. en waaronder 65 b. op levering van New-York. In Oost-Ind. plaatste men 2275 b. restant per Hermann und Emma a 28½ c. — Ruwe *Suiker* zonder afdoeningen en prijzen onveranderd. Geraffineerd insgelijks zonder verkoopen; Crushed *f* 17¾ tot 18¼ naar kwal. en fijne brooden *f* 19¼ tot 19½. — *Rijst*: Ongep. Oost-Ind. zonder vraag; gep. soorten met regelmatigen omzet voor de cons. tot vorige prijzen; Carolina kalm en lage prijzen. Men verkocht 40 v. a *f* 14¼. — *Harst* zonder belangrijke afdoeningen. Men heeft verkocht 1131 vtjs. a *f* 2⅝ en voor de cons. betaalt men dagelijks *f* 2 11/16. — *Potasch* met geringe vraag en prijzen onveranderd. — *Specerijen*: Zwarte Peper hooger gehouden, van 30 tot 30½ c.; men verhandelde 250 b. a 29¾ c. Cassia Lignea insgelijks vaster, de cons. betaalt 72 c., voor de verzending deed men op nieuw 50 k. a 61 c. in entr. — *Smeer*: Inl. zonder afdoening en op *f* 31 gehouden. In Stadsmeer deed men 5000 kilo a *f* 31½ en wordt heden op *f* 32 gehouden. — *Terpentijn*: Van Amerika in loco op *f* 20¾ gehouden; op levering zijn gedaan 400 v. per Express, van New-York, a *f* 20½. — *Wol* zonder afdoeningen uit de hand; op 31 dezer zal men openbaar veilen 700 b. Wol van B A en M V, 61 b. Chili; 150 b. Schapenvellen en 100 b. Russ. Wol. — *Vetwaren*: Fabrik Olijf-Olien meer gevraagd. Op levering deed men 20,000 kil. Messina a 129½ fr. in ent. In loco 10,000 kil. dito a 130 fr. in ent. en 4000 kil Gallipoli a 130¼ in ent. en 3000 kil. Tunis van 125 tot 126 fr. in ent. Hedendaagsche voorraad 63 fusten Messina van 131 tot 132 fr. in ent. gehouden, 4 fusten Gallipoli a 131 fr. in ent., 15 fusten Malaga a 134 fr. in ent. en 10 fusten Sevilla a 135 fr. in ent. de 100 kil. — *Metalen*: Banca-tin op *f* 84 gehouden. Amerik. Koper tot *f* 67 aan de markt. — *Tabak*: De vraag is levendiger geweest sedert acht dagen en men verkocht tot onveranderde prijzen 88 v. Mason-County, 71 dito Kentucky en 80 dito Virginie. — *Huiden*: De vraag blijft regelmatig en de prijzen zijn vast. De verkoopen blijven gering uithoofde van den geringen voorraad, doch er werden 16,000 stuks drooge B A en M V en Gezouten Fernambuc en Bahia van New-York ingevoerd. Men verkocht sedert acht dagen 3000 drooge Buenos-Ayres en Montevideo, 3000 dito dito gezouten en 600 gez. Australie. — In *Meekrap* hadden slechts eenige kleine omzettingen voor cons. plaats. De prijzen blijven onveranderd. — *Granen*: Tarwe steeds voor behoefte gevraagd. Rogge in betere stemming met koopers. Garst prijshoudend.

LONDEN, 26 Jan. *Suiker*: Gisteren hadden eenige niet onbelangrijke afdoeningen plaats in West Ind. soorten. Men heeft verkocht 584 v., bovendien werden 2190 z. gemeen bruin Fernambuc a 36 sh. afgedaan; van 5517 z. Mauritius, nieuwe oogst, in veiling, werden 3500 z. verkocht, de goede soorten tot volle prijzen, geringe bruine iets lager. Heden was het artikel zeer flaauw en vonden slechts 142 v. tot ongeveer vorige prijzen koopers; men heeft 210 k. Havana goed droog N°. 9 tot 41 sh. verkocht. — *Koffij*: Gisteren werd eene lading van 2600 b. Rio bas superior, ex Elisa, afgedaan tot 58 sh. Heden werd native Ceylon 6 p. lager verkocht. — *Thee* vast, ord. en goed ord. Congo 17 a 17½ p. — *Rijst* stil. Men heeft verkocht 474 b. Bengaal a 9.3 voor gering Dacca, eenige merken middel blank belongen 9.6 a 10 sh.; 2720 b. Aracan middel a goed van 8.6 a 10 sh.; 1320 b. Moulmain tot 8 sh.; 600 b. gering middel Java van 10.9 a 11 sh. en 1000 b. Bassein a 8.7½. — *Salpeter* 6 p. lager; 1050 z. Beng. zijn gedeeltelijk verkocht, goed kleurig 4¾ ℔ a 42 sh. 6 p.; 5 ℔ a 42 sh. en 6¾ ℔ van 41 a 41.6. — Van *Lijnzaad* heeft men eene lading Taganrog a 50.3 afgedaan. — Manilla-*Hennep* werd a 22 £ verhandeld. — Schotsch *IJzer* 58 a 58.3. — *Lijnolie* 27.6. — Van Cochin *Cocosolie* zijn 150 ton op levering verkocht a 44.6. — *Talk* iets meer geanimeerd, in loco 58.9, April a Junij 56 sh.

RIO JANEIRO, 15 Dec. (*Partic. depêche van Lissabon*) De belangrijke voorraad van *Koffij* van omstreeks 220,000 b. is grootendeels door Amerikaansche koopers en ter opvulling van schepen van die vlag, die zich in de haven bevonden, opgekocht. Ten gevolge daarvan zijn de prijzen 100 reis, per Arroba, sedert de vorige notering gestegen.

HAVANA, 5 Jan. *Suiker*: Voor verzending ging er de vorige maand bij gebrek aan voorraad zeer weinig om, en de notering bleef onveranderd. De voorraad alhier en te Matanzas bedraagt 12/m. k., tegen 25/m. k. en 55/m. k. in 1859 en 1858. Van nieuwe Suiker zijn hoogstens 1000 k, voorhanden, tegen 4/m. k. in A°. P°. en 8/m. k. in 1858 op gelijken datum, een bewijs hoe de oogst ten achter is, terwijl het weder in de laatste dagen ook minder gunstig was. Meestal voor rekening van alhier gevestigde firmas werden zoo hier als in de overige havens, een twaalftal partijen gecontracteerd tot 23 en 22 doll. per 16 arobas voor gekl. en rl. 7¼ a 8½ voor Moscovados, meest raff. soorten en met voorschot; de hooge prijsvorderingen der planters verhinderden echter grootere zaken. Men schat nu den oogst in Louisiana op 180/m. v., of ca. de helft van die van het vorige saizoen. De totale uitvoeren bedroegen in A°. P°. 296,927 ton tegen 281,242 ton in 1858, zoo van hier, Matanzas en Cardenas, terwijl van Sagua la Grande en Cienfugos 66,521 ton werden uitgevoerd, tegen 65,125 ton in 1858. De eerste 9 maanden van A°. P°. was de markt meestal in dalende stemming, de prijzen openden op rl. 10 voor N°. 12 en daalden op rl. 7½ gedurende den zomer, maar verbeterden spoedig op rl. 8, terwijl later eene langzame rijzing plaats had tot op rl. 8¾ a 9 voor N°. 11 a 12, de tegenwoordige notering. Men verwacht dat het saizoen hoog in prijs zal openen op de gunstige berigten uit Engeland en New-York; Melassen worden hoog in prijs gehouden, de aanvoeren van nieuwe zijn gering, zoodat er nog weinig omging; de notering is voor gekl. rl. 4 en ongekl. rl. 5. De uitvoeren bedroegen in A°. P°. 188,803 v., tegen 138.761 v. in 1858. — *Vrachten* zeer stil, naar Falmouth nominaal 40/; de Havana Packet vertrok gisteren naar Amsterdam met 751 k. Suiker.

Fondsen en Beurstijdingen.

LONDEN, Donderdag 26 Jan. Consols cont. 95⅝ a ¾; Dito op tijd 95¾ a ⅞; Brazil. 1824 5 pCt. 102 a 103; Dito 1852 4½ pCt. 93½ a 94; Dito 1858 4½ pCt. 93½ a 94; B.-Ayres 6 pCt. 83 a 84; Dito Uitg. 22½ a 23; Chili — a —; Dito 1858 — a —; Denemarken — a —; Russen 5 pCt. 109 a 110; Dito 4½ pCt. 98 a ½; Dito 1859 3 pCt. 65¾ a 66; Mexik. 3 pCt. 21⅞ a 22⅛; Venez. 3 pCt. 26½ a 27; Dito Uitg. 1½ pCt. 14 a ½; Gren. Werk. 16¼ a ½; Dito Uitg. 4¾ a 5; Grieken 5 a 6; Ecuador Gecons. 12¾ a 13; Dito Land-Warrant 3¼ a ¾; Peru 4½ pCt. 94¼ a ¾; Dito 3 pCt. 71 a ½; Dito Dollar Bonds 4½ pCt. 80 a 81; Dito Uribarren 4½ pCt. 81 a 82; Holl. 2½ pCt. 66 a 67; Dito 4 pCt. 102 a ½; Dito Rijnspoorw. 4⅛ a 4⅝ disc.; Spanje 3 pCt. 44 a ½; Dito 1¾ pCt. 33¼ a ½; Dito Coup. Certif. 4⅞ a 5; Dito Passive 10½ a 11; Portug. 1853 3 pCt. 43¾ a 44; Dito 1856/57/59 3 pCt. —; Sardinie 5 pCt. 85 a ½; Turksche 6 pCt. 79½ a 80; Dito Nieuwe 68 a ½; Dito 4 pCt. 104½ a ¾. — Wissel: Amst. k. z. *f* —.— a —; Dito 3/m. *f* —.— a —.

De directie der bank heeft in hare vergadering van heden het disconto niet verhoogd, doch dit kan niet uitblijven, omdat de aanvraag naar goud even sterk is als vroeger. De Engelsche fondsen waren iets beter, doordien de makelaar der bank heden niet als verkooper verscheen. Ook de omstandigheid, dat de kanselier der schatkist op 6 Freb. zijn budget zal voordragen werd gunstig uitgelegd. De handel in vreemde effecten blijft levendig; Turksche hebben zich verbeterd, Hollandsche waren zeer vast, Mexicaansche en Spaansche iets flaauwer.

Volgens de officiele prijscourant zijn gedaan: Consols cont. 94⅞, ½, ¾, ⅝, ⅞, ¾, ⅞; Dito op tijd 94⅞, ¾, ⅞; Braz. 103; Dito 4½ pCt. 93⅞ ½; Buenos-Ayres 83½; Chili 4½ pCt 87⅞; Deensche 3 pCt. 83¼; Grenada 16⅜; Dito Uitg. 4⅝; Mexic. 22, 21⅞; Peru 94¼; Dito 3 pCt. 71¼; Portug. 43⅞; Russen 98¼; Spanje 44¼; Passive 10¾; Coup.-Cert. 4⅞; Turksche 79⅞, ⅝, 80, 79¾, ⅞, 80; Dito Nieuwe 67½, 68¼, 68, ¼; Oostenr. 56; Holl. 66, ¼; Dito 4 pCt. 102¼.

Scheepstijdingen.

Gepraaid, 29 Nov.; op 21° Z. Br. 30° 30′ W. L.: Abel Tasman, Rijken, Rott. n. Batavia.

AMSTERDAM, 28 Jan. Volgens een brief van kapt. Kiewit, voerende het schip Alida, van Liverpool naar Buenos-Ayres, in dato 26 Decemb. bevond hij zich toen in goeden staat, zeilende op 4° 30′ N. Br., 28° W. L., en had dien dag gepraaid het schip van Galen, kapt. Smit, van Batavia naar Amsterdam bestemd.

TEXEL, 27 Jan. Het schip Wassenaar, kapt. Hofstee, van Amsterdam n. Batavia, is alhier lek en wegens ziekte van den kapitein, uit zee teruggekomen.

TEIGNMOUTH, 24 Jan. Nopens de Ned. kof Drie Gebroeders, kapt. Rauning, van Amsterdam met eene lading suiker en kaas naar Triëst bestemd, en alhier met verlies van kluiverboom, 2 kluivers en eenige ligte schade binnengeloopen, wordt het volgende gemeld: »Gepasseerden nacht onder deze plaats ten anker liggende, was men door storm genoodzaakt om anker en ketting te slippen en tot den morgen op zee te houden. Toen men heden morgen terug kwam waren de loodsen van hier bezig om het anker (dat behoorlijk verboeid was geworden) te ligten, en deze vragen 15 £ voor de teruggaaf, die de kapitein onwillig is te betalen, zoodat door de regtbank ten deze beslist zal moeten worden."

BILBAO, 25 Jan. De Ned. kof 3 Aurelia's, kapt. Okkes, van Riga met hout naar Spanje, is alhier op de kust totaal verongelukt, doch het volk gered.

BINNENGEKOMEN.

TEXEL, 27 Jan.; Secret, S., Hull. - Alida, Nagel, Alicante. (Benevens het schip per telegraaf gemeld.

HELVOETSLUIS, 27 Jan.; Julie, Brem, Padang, vertr. 6 Oct. - Niord, Lund, Venetie. - Ary Scheffer, S., Havre. - Adriana Francisca, v. Eyk, Newc.- N. R. Gaz-Fabriek, de Goede, id.

BRIEL, 27 Jan.; Cologne, S., Londen. - Feijenoord, S., id. - Lord Raglan, S., Newc. - Ocean Queen. S., Hull.

ZIERIKZEE, 26 Jan.; Clemens, Persoon, Newc.

HAMBURG, 25 Jan.; Maasstroom, S., Rott. - 3 Broeders, Veenhoven, Altona. — 26 Jan.; Jacomine, Homan qq., Aux Cayes.

HARBURG, vóór 23 Jan.; Gesina Lammechina, Braamhorst, Hamb.

LONDEN, 26 Jan.; Diana, S., Amst. - Earl of Auckland, S., Bott.

LYNN, 25 Jan.; Johannes, Nodopp, Antw.

DEAL, 26 Jan.; Alyda Antonia, Visser, Amst. n. Lissabon. - Mathilda, (?), id. n. Genua.

PORTSMOUTH, 24 Jan.; Preciosa, Ouwehand, Amst. n. Lissabon. — 25 Jan.; Catharina, Timmer, id. n. Livorno.

FALMOUTH, 23 Jan.; Susanna, Kramer, Altona n. Newfoundland. — 26 Jan.; terug uit zee: Noach S. Lotinga, Bakker. - Galatz n. Donagal.

LOWESTOFT, 24 Jan.; Catharina Charlotte, Eisinga, Hull (25 dito naar Bilbao vertrokken).

CIVITA VECCHIA, 20 Jan.; Sieka, Douwes, Rott. (l. v. Messina).

PALERMO, 11 Jan.; de Vrede, v. Rijn, Girgenti. - Oceaan, van Duffelen, Malta. - Boreas, van Dijk, id.

TRIEST, 22 Jan.; Klasina, de Jonge, Newc. - Alberdina, Olthof, id.

LA CAVALLA, 4 Jan.; Radboud, Ennen, Konstantinopel.

UITGEZEILD.

VLIE, 25 Jan.; Boreas, de Boer, Schotland.

BROUWERSHAVEN, 27 Jan.; Ary Scheffer, Kunst, Bat. n. Dordrecht.

HAMBURG, 25 Jan.; Amstel, S., Amsterdam.

LONDEN, 26 Jan.; zeilklaar: Afina, Pluym, Antwerpen.

RAMSGATE, 25 Jan.; Christina Alida, Welger, Cuxhaven (na volbragte reparatie.)

DEAL, 26 Jan.; zeilkl.: Hendrik Pieter, Mellema, Londen n. B.-Ayres.

LAMLASH, 24 Jan.; Anna, Berg, Ardrossan n. Genua. - De Sperwer, Lambach, de Clyde n. Gyon.

NEW-CASTLE, 24 Jan.; zeilklaar: Anna, Albers, Bilbao.-Lucie, de Jonge, Lissabon. - Adolf Eduard, Teensma, Middelburg. — 25 Jan.; Mathilda, Fekkes, Amst.

PAIMBOEUF, 24 Jan.; Geppina, Oldenburger, Rott.

NANTES, 24 Jan.; Grietje Koens, Kuiper, Antwerpen.

TRIEST, 20 Jan.; Jan Frederik, Klasen, Rott. — 21 Jan.; Sia en Elisabeth, Boerhave, Antwerpen.

GENUA, 20 Jan.; Jantina, de Vries, Cette. - Christina Jantina, Dood, id. - Nijverheid, Kemper, id.

Rivierberigten.

IN LADING LIGGENDE SCHEPEN:

G. Reichert, Maintz N°. 4, n. Maintz. - J. M. Kimpel, Harmonie, n. Mannheim. - J. C. Wilson, Cöln N°. 18, n. Keulen. - L. Penning, Azia, S., n. Mannheim. - J. Urmetzer, St. Nicolaas, n. Dusseldorp. - J. Stumin, Frankfort N°. 14, n. Frankfort. - J. D. Keuter, Jonge Arend, n. Urdingen.

ARNHEM, 27 Jan. Rijnhoogte 3 el 1 p. 9 d., gew. 25 d.

KEULEN, 27 Jan. Rijnhoogte 13 vt. 8 d. Keulsch (13 vt. Rijnl.)

Carga-Lijsten.

ROTTERDAM.

PADANG, Julie, Brem: 4633 b. Koffij, 1282 b. Peper, 911 b. Rijst, 25 kr. Gom-Elastiek, 80 p. Cassia en 1550 b. Bindrotting, van Overzee en C°.

NEW-YORK, Wapella, Cain: 50 v. Potasch, 100 k. Cassia, 1 partij Duigen Gebr. Nottebohm; 178 b. Katoen, W. Bunge en C°.; 50 v. Paarlasch, Ch. Hollert en Kolff; 2 k. Koopm., Meinhard Retemeijer en C°.; 75 v. Potasch, F. A. Voigt en C°.; 25 v. Potasch, v. d. Kun en v. Schelle; 20 v. Paarlasch, C. L. Ringrose en C°.; 2 k. Lederdoek. J. B. Croll en C°.; 2 k. Lederdoek, Allan en C°.; 4 k. Lederdoek, C. Hemmann en C°.; 2 k. Lederdoek, Wolff en van Buren; 2 k. Lederdoek, Czerwinski en Samuel; 6 k. Pepermuntolie, A. M. en C. Pluygers; 32 v. Potasch, Merrem en C°.; 1175 st. Huiden, Hoffman, Dorrepaal en C°.; 10 v. Steelen, 35 k. Tabak, R. Kraemer en C°.; 380 st. Huiden, Kreglinger en C°.; 6564 st. Huiden, L. Hovack en C°.; 50 z. Klaverzaad, C. J. Bosman; 5 k. Lederdoek, C. Willems en C°.; 145 v. Harst, 20 v. Schors, 250 k. Extract van Verfhout, 4 k. Lederdoek, 10 v. Paarlasch, 5 bl. Hout, 100 v. Meel, Order.

Prijscourant der Effecten.

ZATURDAG 28 JANUARI.			Laagste koers.	Hoogste koers.	Gebleven koers.
AMSTERDAM. Thesaurie	5	pCt.	107		
Nederl. Bank	4	"			
NEDERLANDEN. Werk. Schuld.	2½	"	64⅞	64 15/16	64⅞
Dito Dito	3	"	77		
Dito Dito	4	"	98⅞		
Oost-Ind. Leening.	4	"	98⅛		
Amortisatie Syndicaat	3½	"	94¼		
Handelmaatsch. op rescontre					
Dito à contant	4½	"			
Dito Leening 1858.	4	"			
Aand. Holl. Spoorweg					
Leening Idem.	4½	"			
Rijn Dito.	4½	"	101		
BELGIE. Cert. Adm. Belg. Bank	4½	"			
Dito bij Rothschild	2½	"	52⅛		
FRANKRIJK. Certificaten.	3	"			
SPANJE. Obligatien	1¾	"	33⅛	33 3/16	33⅛
Dito.	3	"	43⅞		
Dito Binnenlandsche.	3	"	42 15/16	43 1/16	43
Amortisable Schuld			11 3/16		
Bewijzen Coupons			4 11/16		
PORTUGAL. Obligatien.	3	"	43¾	43⅞	43⅞
Dito 1856/1859	3	"	42¼	42⅜	42⅜
Dito Uitgestelde.					
RUSLAND. Oblig. bij Hope & C°.	5	"	104½	104⅝	104⅝
Dito Dito 1828/1829.	5	"	102⅜	102½	
Certif. Dito 1831/1833.	5	"	85¾		
Dito Dito 1840	4	"	80 11/16		
Dito bij Stieglitz	4	"	80⅝		
Dito Nieuwe	5	"			
Dito 5de Serie	5	"	90⅝		
Dito 1855 6de Serie.	5	"	100⅛		
Dito Adm. te Hamburg	5	"			
Dito te Londen	5	"			
Dito Dito	4½	"			
Dito Dito	3	"	63¼		
Inschrijvingen in Assignatien	6	"			
Certificaten van Dito	6	"	63½	63⅝	63½
Spoorweg-Actien	5	"			
Dito volgefourneerde.	5	"	215½	216¼	215½
Hypotheek	4½	"			
POLEN. Aandeelen 1835 fl. 500.		*f*	157¼		
Obligatien	4	pCt.	78⅛		
PRUISEN. Obligatien	4½	"			
Dito 1859	5	"	102¾	102⅞	102⅞
Aandeelen 1854.	3½	"			
OOSTENRIJK. Oblig. bij Goll & C°.	5	"	60¼		
Dito Dito	4	"			
Dito Metallick	5	"	50½	50 15/16	50⅞
Dito Dito	2½	"	27¼	27½	27½
Dito Rente Amst.	5	"	70½	71⅛	71⅛
Dito Nationale 1854	5	"	55⅝	56½	56 7/16
Weener Bank-Actien.		*f*	750	751	751
Dito Aand. fl. 250, 1839		"			
Dito Dito fl. 250, 1854	4	pCt.			
Fr. Oost. Spw. Oblig. bij Hope	3	"			
BEIJEREN. Spoorweg-Aandeelen					

Braz. 1858 4½ pCt. 90¾; Venez. 25 7/16; Grenada 14¾; Dito Uitg. 4 11/16, ¾; Mexic. 20¼, ⅜; Illinois Oblig. Constr. Bonds 7 pCt. 81; Galveston Spw. 51½, 52½, 52½; 4½ pCt. Eng. Rijnspw. 97.

Koers van het Geld: Beleening 3, Prolongatie 2½, Disconto 3 pCt.

Aldus opgemaakt door het Bestuur der Effecten-Societeit,

IJ. DE KOCK, *President.* BOON HARTSINCK, *1ste Secretaris.*

Holl. fondsen waren heden, bij geringe affaire, bijna onveranderd.

In vreemde effecten was insgelijks weinig verandering. Alleen waren Oostenr., bij geanimeerde affaire, tot veel verhoogde koersen, zeer gewild.

Laatste Prijzen ten 5 ure: Integralen 64⅞; Spaansche 1¾ pCt. 33⅛; Binnenl. 3 pCt. 43; Metall. 5 pCt. 50 13/16; Dito Nation. 56 5/16.

ADVERTENTIEN.

P. J. OOLGAARDT en W. F WESTERMANN, Makelaars, presenteren als Lasthebbenden van hunne Meesters op Donderdag 9 Februarij 1860, des Avonds ten zes Ure in *de Brakke Grond*, in de Nes, te Amsterdam, ten overstaan van den Heer B. FARRET, aan de Meestbiedenden te Verkoopen:

190 Kisten à 36 Kruikjes **JAPANSCHE SOYA.**
200/1 Kisten **NIEUW MUSC. ROZIJN.** (in lagen)
50 Fustjes **KRENTEN** en
20 Balen **FRANSCH ANIJSZAAD.**

Liggende en te zien als nader bij Notitie zal worden aangewezen. (1803)

J. OTTERBEEK, A. J. B. VAN WAIJENBURG, W. LEENDERTZ Cz., J. VALKENBURG, H. F. SMITH, A. A. VAN WAIJENBURG, J. G. VAN GINKEL, J. G. OTTERBEEK, H. T. DUNEWOLD en A. VAN IJSENDIJK Ez., Makelaars, zullen als lasthebbende van hunne Meesters, op Donderdag 2 Februarij 1860, des Avonds ten Zes Ure, ten huize van A. VAN ES, in *de Brakke Grond*, in de Nes, ten overstaan van een daartoe bevoegd Beambte, aan de meestbiedenden presenteren te Verkoopen:

Ca. 1400 Doozen / 2600 Kistjes } Nieuwe Smirna **VIJGEN**
en 300/1 Kistjes " Muscadel **ROZIJN,** in lagen.

Liggende als nader bij Notitie zal worden aangewezen. (1802)

OPEN BRIEF aan den Burgemeester van Amsterdam van D. DROUKERS, te Middelburg. Prijs 15 Cents. Uitgegeven bij v. BENTHEM en JUTTING; is verkrijgbaar bij de HH. WEYTINGH, TIELKEMEIJER, M. SCHOONEVELD en ZOON, J. DE RUYTER, J. C. LOMAN Jr., G. T. BOM, J. LEENDERTZ, M. WESTERMAN, VAN HETEREN, W. WILLEMS, NOORDENDORP, G. PORTIELJE en ZOON, te Amsterdam, VAN VLOTEN te Alkmaar; NYHOFF en ZOON, te Arnhem; ROLDANUS, te Delft; BRAAT, te Dordrecht; NOORDUYN, te Gorinchem; v. STOCKUM, te 's Gravenhage; SCHIERBEEK, te Groningen; ZWAARDENMAKER, te Haarlem; GEBR. MULLER, te 's Hertogenbosch; GEBR. VERMANDE, te Hoorn; EEKHOFF, te Leeuwarden; GEBR. v. D. HOEK, te Leyden; VIEWEG en ZOON, te Nijmegen; KRAMERS, te Rotterdam; BROESE, te Utrecht. (1681)

. Men verlangt in eenen TABAKSWINKEL voor Primo April: **BEDIENDE,** van de Prot. Godsdienst, buiten Kost en Inwoning, mits van goede getuigenis voorzien. Salaris naar bekwaamheid. Als mede een **LEERLIIG,** niet beneden de 17 Jaren, om zich verder in het vak te bekwamen. Adres onder Lett. W. V. Franco, bij den Boekverkooper C. KRAAY, op de Pijpenmarkt, te Amsterdam. (1676)

Een in zijn vak ervaren **BEHANGER,** 32 Jaren oud, Protestant, Ongehuwd, zoekt alhier of in eene of andere Provincieplaats, IEMAND te vinden, die, hetzij eene Weduwe of reeds bejaarde Eigenaar eener dusdanige AFFAIRE, behoefte heeft aan krachtige hulp, om na eenigen tijd werkzaam geweest te zijn, de Zaak over te nemen. Reflecterenden adresseren zich met Franco brieven onder Lett. V., bij den Boekverkooper J. C. SPIJKER Az., Reguliersplein X 359, te Amsterdam. (1687)

ER WORDT GEVRAAGD een **KLERK** bij een **ADVOCAAT.** Adres onder Lett. V. R., bij den Boekhandelaar W. H. ZEELT, Leidschestraat bij de Kerkstraat. (1683)

TWEE DAMES uit den fatsoenlijken Stand, P. G., verlangen tegen Mei e. k., in of bij 's Gravenhage, **TWEE ONGESTOFFEERDE KAMERS,** waarvan de eene moet voorzien zijn met Stookplaats, Bedstede en Kasten, met gebruik van een Zolder, den Huurprijs van *f* 100 niet te boven gaande. Reflecterenden gelieven zich met franco brieven onder Lett. B. B. te adresseren aan den Boekhandelaar J. T. F. STEENBERGEN, Utrechtschestraat te Amsterdam. (1677)

Een Fatsoenlijk **JONG MENSCH,** 25 Jaren oud, P. G., sedert eenen geruimen tijd in een MANUFACTUUR WINKEL werkzaam, als ook bekend met de Fr. en Eng. taal en de Kantoorwerkzaamheden, zag zich zoo spoedig mogelijk, gaarne geplaatst als **BEDIENDE,** of op een **MAGAZIJN,** doch het liefst buiten Kost en Inwoning, kunnende van zijn Gedrag en Bekwaamheid de beste bewijzen bijbrengen. Adres Franco onder onder Lett. O. B., bij den Boekhandelaar J. SCHOONMAN, te Zutphen. (1675)

KAMERS TE HUUR.

In een Toehuis, op eene der grachten in de nabijheid van den Dam, worden Twee Net **GEMEUBILEERDE KAMERS** in Huur aangeboden, een vrolijk uitzigt hebbende, en dadelijk te aanvaarden, tegen een huurprijs van *f* 200 's jaars. Adres Franco Brieven Lett. A. B. G. bij den Boekh. JOH. LEEUWENKUIJL, Kalverstraat E 37. (1680)

DOOR PLAATSGEBREK ZIJN WIJ GENOODZAAKT VELE ADVERTENTIEN TOT EEN VOLGEND NOMMER TE LATEN LIGGEN.

SCHOUWBURGEN, CONCERTEN, ENZ.

STADS SCHOUWBURG. Maandag 30 Jan. (N°. 62 Ab.) 2de voorst. van: *Kardinaal Mazarin of Frankrijk in 1659*, historisch tooneelspel in 4 bedrijv., naar het Hoogduitsch van Charlotte Birch-Pfeiffer. Gevolgd door *Zephir en Flora*, ballet-pant. Wegens voortdurende ongesteldheid van Mej. E. Dupin, zal Mw. Beyerlé de rol van Flora vervullen. (6½ u.)

Dingsdag 31 Jan. Italiaansch Opera-Gezelschap. (Holl. Ab. en Dipl. niet gangbaar). *Linda di Chamounix*, opera in 2 bedr, van Donizetti. (8 u.)

SCHOUWBURG FRASCATI. Voorstellingen der vereenigde Tooneellisten onder directie van J. EDUARD DE VRIES. Maandag 30 Jan. Eene eerste voorstelling van: *Jane Eyre of de Wees van Lowood*, tooneelspel in 3 bedrijven, en een voorspel door Ch. Birch-Pfeiffer. Gevolgd door: *Zoé of de Geleerde Minnaar*, blijspel met zang, naar het Fransch door den Heer P. A. Manus.

Om de uitgebreidheid der voorstelling, aanvang ten 7 ure precies. Prijzen der plaatsen: 1ste Rang *f* 1, 2de Rang *f* 0.75, 3de Rang *f* 0.50. Bespreking op Zaturdag en Maandag, des voormiddags van 11 tot 3 ure.

AMSTEL-SOCIETEIT.

Groote en 15de bijeenkomst op 29 Januarij 1860.

SALON DES VARIETES in de Nes. Maandag 30 Januarij. Eene eerste voorstelling van: *De Wandelende Juweelen of eene Dievenbende in 1720*, groote vrolijke vaudeville in 4 bedrijven, naar het Fransch. Na hetzelve: *De Behanger*, vrolijke vaudeville in 1 bedrijf, naar het Fransch.

Entrée 75 Ct. in vertering, 50 Ct. zonder vertering. (8 ure.)

J. E. DUPORT.

SALON DES VARIETES in de Amstelstraat. Maandag 30 Jan. Buitengewone voorstelling ten benefice van den Heer N. Judels. Eene eerste opvoering van: *De Bloedverwanten*, blijspel in 5 bedrijven, naar het Hoogduitsch, van Kotzebue. Na hetzelve: *Het Vrouwen-Horologie*, vrolijke vaudeville in 1 bedrijf. 8 ure.

Entrée *f* 1. **BOAS & JUDELS.**

Diploma's niet gangbaar.

Aan de gevraagde voorstelling van Dingsdag zal worden voldaan.

GRAND THEATRE DES VARIETES, in de Amstelstraat. Om de uitgebreidheid der voorstelling aanvang

TEN 7½ URE. EINDE 11½ URE.

Maandag 30 Jan. (Remuneratie-Billetten niet geldig). Eene 11de opvoering van: *De Schipbreuk van La Perouse*, drama in 5 bedrijven of 7 tafereelen, naar het Fransch door J. T. Kr., nieuwe muziek van L. W. Lang en nieuwe decoratien van den Heer Plaat, waarvan bijzonder uitmunt de IJsvlakte op het oogenblik, dat de zee hare waterhoogte herneemt en het schip met 24 personen zinkt. Nieuwe Costumes, Dansen, Groeperingen, Koren, enz., te Parijs in het Theatre de la Porte St. Martin den 7den Mei 1859 voor het eerst gemonteerd en 60 achtereenvolgende keeren opgevoerd; 1e taf. de Sluipmoord; 2e de Rok van La Perouse; 3e de Inscheping; 4e Het Eiland Vanikoro; 5e de Menscheneters; 6e de Overwintering op de IJsvlakte aan de Zuidpool; 7e het Vergaan van de La Perouse.

Entrée 75 Ct. in vertering. **A. VAN LIER Jr.**

SOCIETEIT: *EENDRAGT MAAKT MAGT*, Buitengewone Vergadering des Avonds ten 7½ Ure.

AMSTERDAM BIJ GEBR. DIEDERICHS. — GEDRUKT BIJ C. A. SPIN & ZOON.

N°. 8771. NIEUWE AMSTERDAMSCHE COURANT. A°. 1860.

ALGEMEEN HANDELSBLAD.

ABONNEMENTSPRIJS VOOR 3 MAANDEN:
Voor Amsterdam.......f 7.50. Voor de overige Steden des Rijks f 8.50.
De Zondags-Editie....... » 1.50. Afzonderlijke Couranten...... » 0.10.
Ieder loopend Kwartaal moet voldaan zijn uiterlijk op den 15den der 3de maand.

Maandag 30 Januarij.
UITGEVERS-DIRECTEUREN, GEBROEDERS DIEDERICHS.
Brieven Franco aan het Bureau Handelsblad.

PRIJS DER GEWONE ADVERTENTIËN:
Van EEN tot ZEVEN regels, behalve de 35 c. zegelgeld..........f 1.75.
Iedere regel meer.......................................» 0.25.
Buitengew. groote Lett., naar mate der ruimte die zij beslaan, à 25 c. per regel.

Zondags-Editie.

BUITENLAND.

Engelsche Post.

LONDEN, Vrijdag 27 Januarij (des Avonds.)

In het Huis der Gemeenten verlangde gisteren de Heer Griffith van den minister van buitenl. zaken te vernemen of het waarheid was, gelijk een Fransch blad heeft gemeld, dat 30,000 Fransche soldaten te Livorno worden verwacht en of hij reden heeft om te gelooven, dat de Fransche regering voornemens was zoodanigen maatregel te nemen met oogmerk, om de aanhechting der provincien van Midden Italie bij Sardinie te beletten, welke aanhechting door de constitutionnele vertegenwoordigers des lands als laatste uitdrukking van hunnen wil was geproclameerd. Vervolgens over de aangelegenheden van Italië en de door keizer Napoleon gevolgde staatkunde sprekende, drong de heer Griffith sterk bij de regering aan, om het beginsel van non-interventie in de zaken van het schiereiland na te leven.

Lord John Russell antwoordde niet te gelooven, dat het Fransche gouvernement voornemens was 30,000 Franschen naar Livorno te zenden en alle reden te hebben om te onderstellen, dat Keizer Napoleon er niet aan dacht, om wat betreft de door het geëerde lid bedoelde aanhechting, de maatregelen te nemen, welke door den Heer Griffith zijn ontwikkeld. Bij het vertrek van de post duurde de zitting voort.

— De gouvernements-kommissarissen voor de emigratie hebben gisteren het schip Chance gehuurd tot het overbrengen van landverhuizers, om in het laatst van Maart van Southampton naar Sydney te vertrekken.

— Gisteren is weder eene massa goud ter waarde van 150,000 £ uit de Engelsche bank gehaald.

— Te Glasgow is gisteren eene talrijke openbare vergadering gehouden, waarin onderscheiden resolutien werden aangenomen, houdende uitdrukkingen van sympathie met de Protestanten van Hongarije en hun tegenwoordig streven naar godsdienstvrijheid. Deze resolutien zullen door tusschenkomst van den Heer Kossuth naar Hongarije worden gezonden.

— Ll. Dingsdag is aan de kust van Suffolk de brik Pallas gestrand, waarop de bij Thorpeness gestationeerde reddingboot met onbeschrijfelijke moeite het wrak wist te bereiken en drie personen uit het want aan boord te nemen, waarmede men gelukkig aan land kwam. Eene boot, die terstond na de stranding het schip verliet, was echter omgeslagen, waardoor vijf daarin aanwezige zeelieden verdronken.

— In een der Londensche letterkundige weekbladen verhaalt een zekere Hr. Aimcox de volgende geschiedenis van een Londenschen straatveger. Ik was in Londen bij een Heer ten eten genoodigd, die een groot huis in eene aanzienlijke straat bewoonde. Deze deelde mij het volgende mede: In St. James Park kunt gij dagelijks een grijsaard aan een der kruiswegen het voetpad zien vegen. Er is niets bijzonders aan hem te zien, maar de geheele buurt weet, dat hij nooit meer dan een halve penny voor een almoes aanneemt. Geeft iemand hem meer, dan geeft hij hem alles terug wat boven de halve penny gaat. Dit baart natuurlijk opziens. Wie eenmaal geld van den grijsaard terug gekregen heeft, maakt zijne vrienden zeker op dezen zonderlingen man opmerkzaam. Ziet gij den grijsaard met den bezem, beproef het eens, geef hem een shilling en gij zult zien, dat hij u alles teruggeeft op een halve penny na. De vriend beproeft het en vindt alles bevestigd wat men hem verhaald heeft. De een zegt het aan den ander, in het kort de man geniet eene uitgebreide klandisie, . . . deze man ben ik zelf. Voor vele jaren ging het mij zeer slecht, zoo slecht, dat ik moest besluiten, ten einde niet van honger om te komen, straatveger en bedelaar te worden. Toen nam ik mijne toevlugt tot deze kunstgreep en dit gelukte zoo volkomen, dat ik met behulp van voordeelige kapitaal-beleggingen mij eindelijk al de gemakken kon verschaffen, die gij heden in mijn huis ziet. Maar dit is het merkwaardigste, dat de oude gewoonte mij nog beheerscht. Dagelijks sluip ik in het geheim uit mijn huis, trek in eene daarvoor opzettelijk gehuurde kamer mijne bedelaarskleederen aan en ga naar het park, om mijne oude affaire waar te nemen, gelijk vroeger tot op een bepaald uur des namiddags, als wanneer ik naar huis terugkeer, om het middagmaal te gebruiken. Ik ben thans een vermogend man, behoef dus niet meer de straat te vegen, maar ik kan die gewoonte niet afleggen.

— Ten gevolge van onderscheidene voorvallen in de laatste dagen, dat deftige Engelsche dames hunne echtgenooten verlaten en met een meer bevoorregt minnaar de vlugt genomen hebben, treedt in *The Times* een *"sufferer"* (dat is een slagtoffer tot de categorie der verlatenen behoorende) met een lang vertoog op, waarin hij, na eene aandoenlijke klagt, dat de zedelijkheid der aanzienlijke Engelsche vrouwenwereld sedert een twintigtal jaren een kreeftengang schijnt gegaan te zijn, uiteen zet, hoe de uitwendige oorzaak van dit treurig verschijnsel te zoeken is in de wet, die aan gehuwde vrouwen, ook daar waar kinderen zijn, een al te ruim eigen vermogen toestaat, en dit zelfs in geval eene gewetenlooze gade zich niet ontziet echtgenoot en kinderen aan hun lot over te laten. Een ander, zich een *lawyer* (regtsgeleerde) teekenende, schrijft in hetzelfde dagblad: Ik kan het bevestigen, dat de geldelijke onafhankelijkheid van de gehuwde vrouw eene van de grootste aanleidingen is tot het breken van trouwgeloften. In eene veertigjarige ervaring als regtsgeleerde heb ik eene menigte gewillige scheidingen tusschen man en vrouw beleefd. In al deze gevallen, een enkel uitgezonderd, bezat de vrouw een vermogen, dat haar onafhankelijk maakte van haren echtgenoot, en in bijna elke zaak was het onregt aan de zijde der vrouw. De hoop, dat het parlement zich deze gewigtige kwestie zal aantrekken, rust nog op vrij zwakke gronden.

Duitsche Post.

WEENEN, 26 Jan. De hier vertoevende Hongaarsche deputatie is tot dit oogenblik nog niet door den Keizer ontvangen geworden en moet daarop zeer weinig uitzigt zijn. Ook bij den minister van buitenl. zaken, graaf Rechberg en Goluchowsky, is de deputatie niet ten gehoore toegelaten; slechts aan eenige harer leden is de eer van een onderhoud te beurt gevallen, waaruit de belanghebbenden de overtuiging hebben geput, dat voor eene intrekking van het tegen de Protestanten in Hongarije gerigte patent geen de minste hoop bestaat. De afreize der deputatie is dan ook reeds op heden avond vastgesteld.

— Door de policie-directie van Ofen-Pesth is de volgende verordening uitgevaardigd:

Nadat in den laatsten tijd het genoegen van het publiek op openbare bals door het onbetamelijk gedrag van eenige onrustigen is gestoord, is om verdere stoornissen te voorkomen, het volgende verordend: 1°. Op ieder openbaar bal moet men zich stipt in de dansrij plaatsen en dan de dansbeurt afwachten. 2°. Er mag alleen dansmuziek gespeeld worden. 3°. Tegen hem, welke door luidruchtig aandringen op andere muziek storing der dansorde veroorzaakt en alzoo het algemeen genoegen belemmert, zal procesverbaal opgemaakt en hij met alle strengheid der wet gestraft worden.

BERLIJN, 28 Jan. (des Ochtends). Eenige dagen geleden werd beweerd, dat de rust te Kopenhagen tegenwoordig niet meer gestoord wordt. Volgens de *Pr. Zeitung* schijnt dit echter wel het geval te zijn, en zou men er zelfs omtrent een formeel programma overeengekomen zijn, hetwelk regelmatig des nachts door gedrukte plakkaten op de muren wordt herhaald. Dit programma luidt kort en bondig: Weg met de gravin! — Weg met de ministers! — Inlijving van het hertogdom Sleeswijk! — en eventueel, zoo aan deze eischen niet voldaan wordt: — Weg met den Koning!

— Naar luid van de jongste berigten uit Petersburg zijn de laatst ontvangen mededeelingen uit Kiachta niet zeer gunstig. Sedert de overwinning aan de Peiho behaald, zijn de Chinesche authoriteiten niet meer zoo vriendelijk en onderdanig als vroeger, maar trotsch en vrij onhandelbaar geworden; zij zijn algemeen van oordeel, dat de magt van Rusland gering moet geacht te worden. Waarschijnlijk zal die denkwijze spoedig voor betere begrippen plaats maken wanneer men bedenkt, dat de insurgenten steeds vooruitgaan en Peking reeds naderen. Tevens wordt er uit Kiachta berigt, dat alles aanduidt, dat groote gebeurtenissen in China mogen te gemoet gezien worden.

— De Russische regering heeft de dienst der bruggen en wegen verpacht aan eene maatschappij, welke de verpligting op zich heeft genomen om gedurende zes jaren de 2.159 wersten publieke wegen der eerste klasse van het rijk voor 315,000 zilveren roebels 's jaars, te onderhouden, zonder dat de maatschappij eenige pacht zal mogen heffen. De regering maakt door deze aanbesteding eene belangrijke bezuiniging, terwijl tevens een deel harer administratie wordt vereenvoudigd; op de begrooting van 1858 was voor het onderhoud der wegen uitgetrokken eene som van 465,651 zilveren roebels.

FRANKFORT, 27 Jan. Het besluit der bondsvergadering, ten aanzien van de versterking der kusten (per telegraaf medegedeeld), is genomen met eenparigheid van stemmen; slechts de gezant voor Holstein en Lauenburg heeft zich van de stemming onthouden, als zijnde zonder instructien zijner regering. Men verzekert, dat de Pruisische regering reeds van hare bereidwilligheid heeft doen blijken, om aan den wensch der bondsvergadering gevolg te geven.

— Te Bern heeft op 24 dezer eene conferentie plaats gehad tusschen den Bondsraad en de afgevaardigden van Tessino en Graauwbunderland, ten einde verder te beraadslagen over de afscheiding van de Lombardische bisdommen.

— De majoor Latour zal zich eerlang weder naar Napels begeven, ten einde, namens den Zwitserschen Bond, met de regering der beide Sicilien de onderhandelingen voort te zetten, nopens de betaling van pensioenen aan de ontslagen Zwitsers.

— De bekende Fransche socialist Pierre Leroux zou, gelijk in der tijd gemeld is, op verzoek van den staatsraad, te Geneve geschiedkundige voorlezingen houden; hij heeft echter daarvan afgezien. Het *Genfer Journal*, dit berigt mededeelende, voegt er de aanmerking bij, dat de dwaasheden, welke slechts korten tijd duren, toch nog altijd de beste zijn.

Fransche Post.

PARIJS, Vrijdag 27 Januarij.

De photograaf Braun is door den Keizer tot ridder van het Legioen van Eer benoemd.

— Maandag a. s. zal bij Prins Napoleon, in zijn paleis in de Avenue Montagne eene luisterrijke soirée plaats hebben. Bij die gelegenheid zal een nieuw stuk van Emile Augier, *le Joueur de Flûte*, worden gespeeld; de opvoering van dit stuk is door de censuur verboden.

— Lord Cowley is voornemens eene reis naar Turyn te ondernemen.

— Men meldt thans, dat de reis van den Heer de Cavour naar Parijs en Londen, waarover herhaaldelijk is gesproken, voorloopig is uitgesteld, en grondt zich daarbij op de omstandigheid dat Koning Victor Emmanuel waarschijnlijk in het begin der volgende maand Milaan zal bezoeken en alsdan door dien staatsman zal vergezeld worden.

— De regering is voornemens om over te gaan tot eene aanzienlijke vermeerdering van de zilveren pasmunt hier te lande, waaraan de behoefte zich sedert eenigen tijd reeds zeer sterk heeft doen gevoelen.

— De Badensche gezant te Parijs is gisteren avond naar Nizza vertrokken; de laatste berigten die vandaar omtrent de ziekte van Prinses Stephanie van Baden zijn ontvangen, blijven zeer verontrustend.

— Dezer dagen heeft een bijzondere krijgsraad van zee-officieren, onder voorzitterschap van den admiraal Lavaud, zich vereenigd tot het onderzoek van de zaak van den kapitein ter zee Chou, commandant van het oorlogschip Dugueselin, eenigen tijd geleden op de kust van Frankrijk totaal verongelukt, en van den loods Picard, die genoemd schip naar de reede van Brest moest voeren. Nadat de zaak grondig was onderzocht en de kapitein ter zee Mer en de advocaat le Guen het woord hadden gevoerd, de eerste ter vediging zijns wapenbroeders, de ander ter regtvaardiging van den loods, heeft de krijgsraad den kapitein Chou vrijgesproken en den loods tot twee jaren gevangenisstraf veroordeeld.

— De generaal Changarnier, ten gevolge der amnestie van Aug. jl. in Frankrijk teruggekeerd, woont als eenvoudig particulier te Parijs; hij verkeert op zeer vriendschappelijken voet met den maarschalk Pélissier, wiens adjudant hij is geweest en bij wien hij thans elken Donderdag dineert.

— De *Moniteur de l'Armée* meldt, dat de maatregel om de overtollige cavalerie- en artillerie-paarden tijdelijk aan de landbouwers af te staan, thans werkelijk is uitgevoerd. Van alle kanten waren verzoeken ingekomen, en thans zijn reeds 15000 verstrekt. In het begin van April zal eene inspectie plaats hebben.

— Doctor Lescarbault, geneesheer te Orgères, is door den Keizer benoemd tot ridder der orde van het Legioen van Eer, wegens den ijver, door hem aan den dag gelegd in de studie der verschijnselen van den hemel; hij had o. a. in de maand Dec. jl. den Heer Le Vervier, bestuurder der Parijssche sterrewacht medegedeeld, den 26sten Maart te voren eene planeet over de schijf der zon te hebben zien gaan; eene mededeeling, welke is gebleken allezins juist te zijn. De kennis van het planeetstelsel heeft daardoor eene belangrijke vordering gemaakt, vermits het gebleken is, dat nabij de zon nog niet ontdekte hemelligchamen bestaan; eene omstandigheid, waardoor de schijnbare onregelmatigheden, in de bewegingen van de aarde en van Mercurius opgemerkt, verklaard worden. Opmerkelijk is het, dat de Heer Lescarbault zonder aan de pligten van zijn beroep te kort te doen, en met gebrekkige door hem zelf zamengestelde instrumenten zijne belangrijke waarnemingen heeft gedaan.

— Gisteren heeft in het Theatre Italien het met zooveel belangstelling verbeide concert van Richard Wagner plaats gehad. Het opperhoofd der nieuwe school heeft bij die gelegenheid eenige der voornaamste ensemblestukken uit zijn *Lohegrinn*, *Tannhäuser*, enz., doen uitvoeren en mogt zich in een groot succes verheugen. Hoe vreemd het ook moge schijnen van de Parijzenaars, zij hebben in den schrijver van die voor hun overprikkeld gehoor zoo vreemdsoortige muziek, een man van talent en genie herkend, dien men niet moet gering schatten, al deelt men zijne rigting niet.

— In de departementen, en vooral dáár waar de groote ijzerfabrieken zijn gevestigd, blijft eene groote spanning bestaan, en hebben sommige eigenaars van fabrieken zelfs van hun voornemen doen blijken, om hunne inrigtingen te sluiten en het werkvolk weg te zenden, ten einde zoo doende de regering in een moeijelijken toestand te brengen. Door verstandige raadgevingen hebben de overheden tot nu toe buitensporigheden weten te voorkomen, het is haar zelfs gelukt de fabrikanten te doen begrijpen, dat het verloren moeite zou wezen tegen den stroom op te werken, en dat het derhalve beter zou zijn zich te schikken naar de omstandigheden.

— Heden zijn weder allerlei onrustbarende geruchten in omloop, welke echter door niets bevestigd zijn. Zoo sprak men van een grooten opstand in het Venetiaansche en van het binnenrukken der Napelsche troepen in de Romagna. De telegraaf heeft dienaangaande echter het stilzwijgen bewaard.

— Er is sprake van eene vermeerdering onzer bezettingstroepen in Italie. Hun aantal zou namelijk van 60,000 op 80,000 gebragt worden.

— De *Gazette de Savoie* bevat een artikel, waarin zij verklaart, dat niet alleen Savoye geene vereeniging met Frankrijk begeert, maar dat de groote meerderheid van zijne inwoners zich integendeel voor de inlijving bij Sardinie verklaart. onder het bestuur van Victor Emanuel, wijl de stoffelijke, zedelijke en staatkundige belangen hen aan Italie verbinden en dat eindelijk de partij van de vereeniging in Savoye zeer gering is.

— Uit Rome wordt geschreven, dat kardinaal Antonelli, die weder aan het tot stand komen van een congres begint te gelooven, zich vele moeite geeft om van al de gemeenteraden in den Romeinschen staat adressen te bekomen, welke hij aan het congres wil overleggen, om te bewijzen, dat de pauselijke regering bloot gelasterd is geworden. Ook hoopt Antonelli, dat de Fransche regering door de Fransche geestelijkheid zal gedrongen worden, hare tot nu tegen Rome gevolgde gedragslijn te wijzigen.

— De Koning van Sardinie is weder geheel hersteld en heeft reeds een ministerraad bijgewoond.

— De keus van den markies d'Azeglio tot gouverneur van Milaan is nog niet geheel zeker, doch is zeer waarschijnlijk.

— De graaf Cavour heeft de candidatuur in het eerste kiesdistrict van Brescia aangenomen.

— Dezer dagen is in het officiele dagblad der Sardinische regering de staatsbegrooting openbaar gemaakt, door den minister van financien den Koning voor het aangevangen jaar aangeboden. De inkomsten van het Koningrijk in zijn tegenwoordigen omvang zijn geraamd op 256 millioon francs, de uitgaven op 296 millioen francs. Er zal derhalve een tekort zijn van 40 millioen.

— Men berigt uit Turyn, dat volgens de officiele opgaven de in-, uit en doorvoerregten in het jongst verloopen jaar hebben opgebragt 17,830,619 fr. de regie van den tabak 20,022,975 en die van het zout 10,443,531, zijnde 2,731,031 fr. meer dan in het jaar 1858.

— Uit Florence wordt berigt dat de dictator Farini bij besluit van 22 dezer eene som van 50,000 Lire had aangewezen ter tegemoetkoming van die gemeenten, welke technische scholen willen oprigten. Bij een tweede decreet heeft hij verordeningen vastgesteld voor de universiteiten der provincie Emilia; een derde decreet verbiedt den ambtenaren geschenken aan te nemen of te vorderen.

— Het besluit, waarbij de constitutionnele Grondwet van Sardinie in Toscane wordt afgekondigd, wordt voorafgegaan door de navolgende overwegingen: »Het koninklijke gouvernement van Toscane, overwegende, dat het Toscaansche volk, door den loop der omstandigheden en door beredeneerde keuze weder geheel onafhankelijk geworden zijnde van elken regtens of feitelijk gezag hebbenden Souverein, bij monde der vergadering van zijne wettige vertegenwoordigers Z. M. Koning Victor Emanuel tot zijnen Koning heeft gekozen, tevens zich voornemende deel uit te maken van het magtige koningrijk, hetwelk onder zijnen constitutionnelen schepter zou staan en verklarende, dat het zijn wil was het regerende geslacht van Savoye met de Sardinische Grondwet aan te nemen.

»Overwegende, dat de regten en de besluiten van het Toscaansche volk thans nieuwen steun vinden bij die gouvernementen, welke zich van alle diplomatieke of militaire tusschenkomst in de zaken van andere Staten onthouden en Italie's natuurlijke onafhankelijkheid als een onmisbaar vereische voor de rust van Europa beschouwen.

»Overwegende, dat de Toscaansche regering met de uitvoering van de besluiten der vertegenwoordigende vergadering belast zijnde, hare taak thans, nu de vereeniging van Italie's krachten onder de leiding van Victor Emanuel niet langer zou kunnen worden vertraagd zonder nieuw gevaar voor den vrede van Europa, behoort te vervullen.

»Besluit enz."

— De aartsbisschop van Pisa had bij de regeling der kerkplegtigheden voor dit jaar ook openlijke gebeden voor den Groothertog uitgeschreven. De tegenwoordige bewindslieden van Toscane zijn daartegen opgekomen, bewerende, dat de geestelijkheid eenvoudig voor de regering behoort te bidden, maar geene roeping of bevoegdheid heeft om te beslissen, welke regering de wettige is en dat zij het land in burgeroorlog zou kunnen storten door zich die bevoegdheid aan te matigen. Ten gevolge daarvan is het voorschrift om voor den Groothertog te bidden, door den aartsbisschop ingetrokken.

— In het officiele orgaan van Modena zijn opgenomen de dépêches van de gouverneurs der provincien, waarin een tafereel wordt opgehangen van den indruk, op de bevolking te weeg gebragt, door het ontvangen der tijding van de komst van graaf Cavour aan het bewind. Er werden optogten gehouden met muziek en fakkellicht, er hadden illuminatien plaats; in een woord de geestdrift en vreugde waren algemeen.

— Uit Chambéry wordt gemeld, dat aanstanden Maandag eene manifestatie tegen de vereeniging met Frankrijk zou plaats hebben, dat elke poging om aan de openbare meening geweld aan te doen een hevigen tegenstand zou ondervinden, welke zelfs tot burger-oorlog zou kunnen overslaan, en dat eindelijk de clericalen, die de aanleggers dezer zaak zijn, niet zoozeer uit geneigdheid voor Frankrijk als wel om aan het liberale kabinet van Turyn moeijelijkheden te berokkenen, zich thans over de gevolgen hunner bemoeijingen beginnen te verontrusten, zoodat sommige zelfs zoover gegaan zouden zijn, om aan hunne tegenstanders voorslagen van verzoenenden aard te doen, welke echter met minachting zouden zijn afgewezen. Hoe dit ook zij, zooveel is zeker, dat wanneer een hevige tegenstand in Savoije tegen het plan der aanhechting mogt uitbarsten, deze beweging in Europa weerklank zal vinden. Zwitserland heeft zich reeds ongerust getoond, en zal tegen eene uitbreiding der Fransche grenzen protesteren, waardoor de onschendbaarheid en onzijdigheid van zijn grondgebied bedreigd worden. Wanneer Savoije van Sardinie moet gescheiden worden, eischt Zwitserland dat gedeelte, hetwelk meer geneigd schijnt zich aan den Zwitserschen bond dan aan Frankrijk aan te sluiten, zijnde Chablais, Faucigny en een deel van Genève.

— Volgens berigten van het oorlogstooneel in Marokko zal de taak van het Spaansche leger zwaarder zijn dan men dit aanvankelijk heeft gedacht. Tetuan is toch geducht versterkt en zal geenszins door een coup-de-main in te nemen zijn. Men beweert, dat dit de oorzaak is dat in de laatste dagen het denkbeeld ter sprake is gekomen om met de Marokkanen vrede te sluiten.

— Men meldt uit Madrid, dat de Heer Gurrea, voormalig adjudant van den maarschalk Espartero, is belast met het voeren der vredes-onderhandelingen met de Marokkanen.

BINNENLAND.

AMSTERDAM, Zondag 29 Januarij.

Het *Staatsblad* N°. 3 bevat een koninklijk besluit van 11 Jan. 1860, houdende bekrachtiging van het reglement voor de houtvlotten op den Rijn.

Z. M. heeft den Heer C. v. d. Sterr, rijks-opzigter van den waterstaat aan den Helder, benoemd tot ridder der orde van den Nederl. Leeuw.

Bij koninklijk besluit van 25 Jan. 1860, N°. 74, zijn verleend de volgende pensioenen, als aan: Mr. J. v. Swieten, ontv. der dir. bel. en acc. te Bloemendaal, f 534; W. Ermerins, visiteur der in- en uitg. reg. en acc. te Helvoetsluis, f 1156; M. v. Idsinga, commies 2de kl. bij 's rijks bel. te Leyden, f 247; J. W. Luyten, id. te Tegelen, f 157; P. Lalesse, id. 1ste kl. te Tegelen, f 343; N. D. Kraals, id. 2de kl. te St. Anna, f 254; P. W. Bijnen, landmeter 1ste kl. te 's Bosch, f 516; J. C. Stumpff, commies 1ste kl. bij 's rijks bel. te Amsterdam, f 432; J. G. Savelberg, id. 3de kl. te Swalmen, f 219; P. J. Linskens, id. 1ste kl. te Neeritter, f 222; A. Verstrate, id. 3de kl. te Horst, f 193; de Wed. van J. A. v. Voorden, in leven brievenbesteller, f 30; de minderjarige kinderen van wijlen W. B. Willemsen, wed. van F. T. Haverman, onder voogdij van R. Willemsen, in leven commies 1ste kl. bij 's rijks bel., f 108.

Z. M. heeft benoemd tot ontv. der in- en uitg. reg. en acc. te Mander, den Heer E. Bakker, thans commies 1ste kl. bij 's rijks bel. te Coevorden.

Z. M. heeft eervol ontslagen, op hun verzoek, den offic. van gez. 2de kl. bij de Nederl, zeemagt, F. J. G. A. Smeets, dienende in Oost-Indie, met den laatsten der maand, waarin in zijne vervanging zal voorzien zijn, en den met verlof hier te lande aanwezigen offic. van gez. 1ste kl. van de landmagt in West-Indie F. W. L. Tydeman, onder toekenning van pensioen.

Z. M. de Koning heeft den gepensioneerden luit.-gen. Gey van Pittius, op deszelfs verzoek, eervol ontslagen als gewoon lid van het comité van defensie, onder dankbetuiging voor de door hem in die hoedanigheid bewezene diensten.

(*Reeds in een gedeelte onzer vorige oplaag medegedeeld.*)

Bij de vermelding van het eervol ontslag, door Z. M. verleend aan den hoofd-ingenieur titulair van den waterstaat, J. H. Docters van Leeuwen, was in de *Staats-Courant* van gisteren vergeten de bijvoeging: *op zijn verzoek.*

Men schrijft aan de *Amst. Ct.* uit 's Gravenhage, dd. 27 Jan. »Men zegt dat de commissaris des Konings in de provincie Overijssel, Jhr. Mr. C. Backer, zijn ontslag zou hebben gevraagd. Volgens diezelfde bron wordt als zijn opvolger genoemd de Heer van Lijnden."

Ingevolge besluit van Z. E. den Minister van binnenl. zaken, zijn onderscheidene hoofdonderwijzers uitgenoodigd, om aan kweekelingen uit hunne gemeenten en van naburige plaatsen lessen te geven, tot het opleiden van onderwijzers, overeenkomstig art. 12 der wet op het onderwijs. Het aantal hoofdonderwijzers dat door ZEx. is uitgenoodigd, bedraagt over het geheele rijk ongeveer zestig.

Men verneemt, dat Jhr. P. Damas van Citters, lid van de Gedeputeerde Staten der provincie Zeeland, door Z. M. den Koning der Belgen is benoemd tot Officier der Leopoldsorde.

De werkzaamheden in de Maatschappij Felix-Meritis zijn voor de aanstaande week vastgesteld als volgt: Afd. Letterk. Woensdag (met Dames.) Voorlezing van den Heer Mr. H. E. Toe Laer, over den invloed van Homerus op het Grieksche volk. Afd. Kooph. Donderdag, Verdediging van de reeds medegedeelde stellingen, door den Heer Dr. W. R. Baron van Hoëvell, lid van de Tweede Kamer der Staten-Generaal. Afd. Muzijk, Vrijdag, Zesde Concert.

In het afgeloopen jaar hebben te Apeldoorn plaats gehad: 416 geboorten 256 sterfgevallen, (behalve 29 levenloos aangegeven), 83 huwelijken.

Te Ermelo: 159 geboorten, (waaronder 8 levenloos aangegeven), 98 sterfgevallen, 23 huwelijken,

Te Ambt Almelo: 145 geboorten, 87 sterfgevallen (behalve 14 levenloos aangegeven), 32 huwelijken.

Men leest in het *Nederlandsche Tijdschrift voor Geneeskunde:* De Amsterdamsche afdeeling der Nederlandsche maatschappij tot bevordering der geneeskunst heeft gevolg gegeven aan den wensch der algemeene vergadering, om volksvoorlezingen te houden. Twee voorlezingen zijn reeds gehouden, door Dr. H. van Cappelle over gezondheidsleer, enz. en door Dr. S. L. Dusseau, over het maaksel van het menschelijk ligchaam. Achtereenvolgens zal de reeks van voorlezingen door verschillende sprekers worden voortgezet, wanneer het zal gebleken zijn, dat de belangstelling voldoende is. Aanvankelijk is die belangstelling bij de twee eerste voordragten zeer groot geweest; ook bij de derde, den 27sten Januarij ll. door Dr. D. J. Coster, over goede voeding, de spijzen, enz. gehouden. Vrijdag e. k., 3 Februarij, zal Dr. H. Fabius, des avonds ten 8½ ure, in de *Eensgezindheid* op het Spui, spreken over de dranken. Bewijzen van toegang daartoe zijn kosteloos te verkrijgen in het locaal van *de Vriend van Armen en Rijken*, op het Koningsplein, alwaar de eerste lezing reeds in druk is verschenen.

De *Algemeene Konst- en Letterbode* van 21 dezer deelt een brief mede door den Heer S. Alofsen, te Jersey City, aan den secretaris der academie van wetenschappen, afdeeling letterkunde, te Amsteedam, gerigt, waarin, gezegd wordt dat, ofschoon de kennis der Nederlandsche taal lang niet meer in die mate in den staat New-York wordt aangekweekt, als voor vijftig jaren het geval was, en zij tegenwoordig zelfs door *zeer* weinig menschen van opvoeding meer wordt gesproken, de belangstelling in de Nederlandsche geschiedenis er steeds blijft voortduren. Nog den eigen dag, waarop de Heer Alofsen zijn brief schreef, had hij het bezoek van een leeraar der Methodisten entvangen, die hem over eene lezing kwam raadplegen, welke hij voornemens was over het beleg van Leyden te houden; eene lezing welke, naar de briefschrijver verzekerde, groot genoegen aan een aantal zijner stadgenooten zou verschaffen, die van Hollandsche afkomst waren, maar omdat tegenwoordig de taal hunner voorouders als „vulgar" beschouwd wordt, aan de studie der Hoogduitsche of Engelsche taal de voorkeur boven die der Hollandsche geven. Onlangs was de Heer Alofsen nog door den Heer van Cleef, een der predikanten van de zoogenaamde „*Dutch* Reformed Church," verhaald, dat diens grootvader, op het laatst van zijn leven zich genoodzaakt ziende in het Engelsch te prediken, zijne leerredenen voor dat hij ze uitsprak door anderen had moeten doen nazien, daar hij vroeger bijna nooit iets anders dan Hollandsch had gesproken.

Onder het opschrift: *Pateaux télégraphiques en bois vivant,* leest men het volgende in den *Moniteur des intérêts matériels.*

De geleiddraden der telegrafen zijn of in den grond begraven, of in de lucht opgehangen; de laatstgenoemde wijze van daarstelling levert bij groote afstanden een bepaald voordeel op, en wordt ook het meest gebruikt, men geziet dan ook langs de spoorwegen een groot aantal metalen draden, gehecht aan houten palen, die een nog al treurig gezigt opleveren en die de reizigers aanleiding geven om te zeggen: gij zijt niet ver gevorderd, wat de sierlijkheid betreft; toont toch iets beters!

Dat betere is gevonden op Java. In die Hollandsche kolonie worden de doode boomen door de insekten vernield, en bijgevolg ook zeer spoedig de palen. Men heeft hierin voorzien, door tot het bedoelde einde levende boomen te planten; dit stelt eenen wezenlijken vooruitgang daar, die moet nagevolgd worden en waar men nut uit kan trekken, want levende boomen, behalve hun meer aangenaam voorkomen, vermeerderen jaarlijks in waarde, hetgeen juist het tegendeel is met die in den grond begraven masten, zoodat uit het enkele denkbeeld om levend in plaats aan dood hout voor de telegrafen te gebruiken, eene verfraaijing der ijzeren wegen en tevens eene opbrengst in plaats van eene uitgaaf geboren wordt; een dubbeld voordeel, wel waardig om de aandacht te vestigen op eene verbetering, die zoo gemakkelijk is te verkrijgen.

Dr. E. Nusser, te Weenen, vond een man dood in zijn bed ten gevolge van verstikking. Hij had in bed liggen lezen bij een moderateurlamp en was daarbij in slaap gevallen. De lamp was afgeloopen, de vlam was uitgegaan, maar het kousje was blijven voortgloeijen en gloeide nog, toen Nusser des morgens ten 10½ ure in de kamer kwam. Bij het binnentreden bemerkte men terstond een hevigen stank, door de uitgegane lamp veroorzaakt. De neusgaten, de baard, de lippen en tanden van het lijk, de kleederen en het beddegoed waren bedekt met een roetachtig zwart nederzetsel, dat bij aanraking de vingers zwart maakte en ook hier en daar in de kamer zigtbaar was. Deze omstandigheden, in verband met andere, die wij kortheidshalve niet vermelden, en met hetgeen bij de lijkopening bleek, gaven de zekerheid, dat de ongelukkige gestorven was door het inademen van kooloxyde-gas, dat zich uit de slechts half uitgegane lamp had ontwikkeld.

---

* 's GRAVENHAGE, 28 Jan. De soirée, die gisteren avond bij H M de Koningin-weduwe heeft plaats gehad. ter eere van den prins van Wurtemberg, was allerprachtigst. De soirée werd bijgewoond door HH. KK. HH. Prins en Prinses Hendrik, Z. D. H. den hertog van Saxen-Weimar, HD. dochter de hertogin Anna, Z. K. H. den Prins van Wurtemberg; benevens de leden van het corps diplomatique, de Ministers en eenige andere genoodigden. Op deze soirée werden door Mll. Incli en de Heeren Marra en Danieli, leden van het Italiaansch opera-gezelschap van Amsterdam, onder begeleiding van piano spel van de Heeren van der Does en Aug. Faube, eenige zangstukken voorgedragen. Allen verwierven den grootsten bijval. H. M. gaf herhaalde malen HD. bijzondere goedkeuring over de uitvoering te kennen. De soirée werd met een keurig souper besloten en duurde tot laat in den nacht.

— De soirée, die heden avond bij H. M. de Koningin zou worden gehouden, is uitgesteld ten gevolge van ontvangen ongunstige berigten nopens den toestand van de groothertogin Stephanie, die zich te Nizza bevindt.

— De baron von Linsingen, Minister-resident van Z. M. den Koning van Hanover alhier, heeft in het hôtel de l'Europe zijn intrek genomen.

'sGRAVENHAGE, 28 Jan. Men verneemt, dat de permanente commissie uit het alhier gevestigde spoorweg-comité, bestaande uit de Heeren Metman, van Heynsbergen en Janssens, heden bij Z. Exc. den Minister van Binnenl. Zaken is toegelaten, en bij die gelegenheid, een uitvoerig schrijven van de Heeren Schretlin en Maxwils, aan dien bewindsman heeft overhandigd, waarin onder anderen wordt aangetoond, dat de aan die Heeren van Regeringswege voor den aanleg en de exploitatie van een spoorweg van Scheveningen langs 's Gravenhage, tot aan en in verbinding met den Nederlandschen Rijn-spoorweg nabij Gouda gestelde voorwaarden, veel meer bezwarend zijn, niet alleen dan de wet van 21 Aug. 1859 (*Stbl.* N°. 98) schijnt te gedoogen, maar zelfs dan die, welke aan de zoo ruim van staatswege gesubsidieerde ondernemingen voor den aanleg en de exploitatie van de Noorder- en Zuider-spoorwegen zijn opgelegd. Bij dat schrijven is eene verklaring van genoemde Heeren gevoegd, waarin zij, betuigende het meest onbeperkte vertrouwen te stellen in 's Ministers gevoelens van billijkheid en regtvaardigheid, te kennen geven, de door hen aangevraagde concessie te zullen *aanvaarden,* onder zoodanige voorwaarden, als Z. Exc., na kennis van dat schrijven genomen te hebben, *in gemoede zal vermeenen billijkerwijze* aan hen te *kunnen* opleggen en ten slotte op eene spoedige beslissing aandringen. De strekking van deze stukken is door de permanente commissie uit het comité mondeling toegelicht en ondersteund.

HAARLEM, 28 Jan. Gisteren is brand ontstaan in de boerenwoning, bewoond door M. Korringa, op Kavel N°. 21 sectie J, gemeente Haarlemmermeer aan den Bennebroekerweg. Men verneemt heden, dat zij totaal afgebrand is.

---

* HARDERWIJK, 28 Jan. De gisteren alhier gehoudene verloting, door dames directrices der "vrouwenvereeniging van liefdadigheid," heeft, na aftrek der kosten, ongeveer *f* 300 opgebragt.

— Het vertrek van het detachement, sterk 150 man, dat heden morgen zou plaats hebben, is weder uitgesteld. Het zal nu eerst morgen per stoomboot naar het Nieuwe Diep vertrekken.

MEPPEL, 27 Jan. Gedurende het jaar 1859 zijn alhier ter markt gebragt: 5183 mudden rogge, 17,250 mudden boekweit en 772,800 Ned. ℔ boter, welke landbouw-producten, berekend naar den middenprijs, hebben opgebragt de som van *f* 892,739.

---

* WIJHE, 28 Jan. Gedurende 1859 zijn van hier uitgevoerd 1088 tonnen gezouten vleesch.

— De rivier de IJssel is thans weder buiten hare oevers getreden. Waterhoogte heden namiddag ten 4½ ure 2,91 el + A. P. In 24 uren gewassen 0,2 el.

Nederlandsche Kolonien.

(PER OVERLAND-MAIL VIA TRIËST.)

BATAVIA, 8 December.

Den 24sten Nov. jl. heeft de stoomboot Batavia, kapt. Neijts, deze reeds verlaten, zich begevende, over Muntok en Riouw, naar Singapore, tot het overbrengen en afhalen der landmailpakketten. Het getal brieven, ditmaal verzonden, is als volgt: Per overlandmail via Marseille 4835; Triest 1029; Southampten 471. Naar Singapore 1047; Banka 406; Billiton 61; Palembang 524; Riouw 215; totaal 8588 stuks.

— Het leggen van den telegraafkabel tusschen Batavia en Singapore is met het beste gevolg afgeloopen. De stoomboot Rahiana, waarmede dit werk volbragt is, vertrok den 17den Nov. jl. van Singapore, vergezeld door de oorlogsstoomboot Merapi, en bragt den kabel den 19den daaraanvolgende te Muntok aan. Nadat de kabel aldaar aan land en in het telegraafkantoor gebragt was, verliet de Bahiana den 22sten Muntok om den kabel verder tot Batavia te brengen, waar zij den 24sten jl. des namiddags omstreeks vier ure aankwam. Gedurende de reis is steeds gemeenschap met Muntok en Singapore onderhouden, en bij aankomst ter reede Batavia onmiddellijk het volgende telegram overgeseind:

„De gouverneur-generaal van Nederlandsch-Indie wenscht den gouverneur van Prince of Wales Island, Singapore en Malakka geluk met de telegrafische verbinding van Singapore en Batavia. Hij hoopt, dat die verbinding niet alleen strekken moge tot bevordering van de stoffelijke belangen der Britsche en Nederlandsche bezittingen in den Indischen Archipel, maar dat zij ook bijdrage tot versterking der vriendschappelijke betrekkingen, welke tusschen deze bezittingen zoo gelukkig bestaan."

Hierop volgde een telegram van de Bataviasche handelaren aan die te Singapore. Den 25sten is de kabel te Batavia aan land gebragt en in het telegraafkantoor gevoerd.

— In antwoord op de gelukwensching van den gouverneur-generaal, bij gelegenheid van het leggen van den telegraafkabel naar Singapore, is het navolgende telegram van den gouverneur der Straits Settlements, in de Engelsche taal, ontvangen:

SINGAPOER, 25 November 1859.

Aan Zijne Excellentie den Gouverneur-Generaal van Nederlandsch Indie.

De gouverneur van Prince of Wallis Island, Singapoer en Malacca wenscht den gouverneur-generaal van Nederlandsch Indie hartelijk geluk met den gelukkigen uitslag der poging om Batavia met Singapore te verbinden en hij herhaalt opregtelijk de wenschen, door Zijne Excellentie geuit, dat de nu erlangde verbinding zal strekken tot bevordering der materiële belangen van de Nederlandsche en Groot Brittannische bezittingen in den Oosterschen archipel en alzoo zal bijdragen tot versterking van den band van vriendschap en achting, welke zoo gelukkig en zoo geruimen tijd tusschen die twee volken bestaat.

ORPHEUS CAVANAGH, kolonel.

De telegraphische gemeenschap, welke een oogenblik verbroken was, is hersteld. Nadere berigten omtrent de toedragt dezer zaak worden te gemoet gezien met de terugkomst te Batavia der Bahiana, welke bezig is met het leggen van een tweeden kabel tusschen Muntok en Palembang.

— Op de in aanbouw zijnde suikerfabriek te Delangoe, Soerakarta, toebehoorende aan de Heeren Meisner en van Raalten, is den 22sten November op den middag een gedeelte van het dak ingestort, ten gevolge van een zwaren rukwind, waardoor een 15tal timmerlieden, op dat dak werkzaam, van hetzelve zijn afgeslingerd en sommigen eenige belangrijke kneuzingen hebben bekomen. Van wege den fabrikant zijn onmiddellijk de noodige maatregelen genomen, om te voorzien in het lot dezer ongelukkigen door eene zorgvuldige geneeskundige behandeling; terwijl in hun onderhoud en in dat hunner betrekkingen wordt voorzien, totdat zij geheel hersteld zullen zijn, hetgeen met sommigen hunner reeds het geval is.

— Op den 31sten October zijn de koning en de rijksgrooten van Goa met de gebruikelijke plegtigheden ten Gouvernements-huize te Makasser officieel ontvangen tot het aanbieden van gelukwenschen bij de aanvaarding van het bestuur door den nieuwen gouverneur. Bij die gelegenheid legde de koning vele betuigingen af van trouw en verkleefdheid aan het Gouvernement.

— De gouverneur der Moluksche eilanden heeft eene reis gemaakt naar Wahaai (Ceram), bij welke gelegenheid tevens door hem bezocht zijn alle negorijen op de noordkust van Ceram, benevens de eilanden Manipa en Boano. Deze togt had voornamelijk ten doel het aannemen der onderwerping van onderscheidene Alfoersche stammen uit het binnenland van Ceram, die aangenomen hadden om zich nabij het strand te vestigen, het koppensnellen af te schaffen en zich op den landbouw toe te leggen. Bijna overal slaagde de gouverneur in het beoogde doel, en had gelegenheid om te zien, dat men begonnen was den grond te ontginnen en negorijen op te rigten. Met verscheidene stammen werden gelijksoortige overeenkomsten getroffen om zich aan het strand te vestigen,

— In den avond van den 25sten September is op Banda een schok van aardbeving gevoeld, welke zoo hevig was, dat zij den indruk maakte, alsof eene onwederstaanbare kracht de eilanden groot Banda en Neira van plaats wilde doen veranderen. De zee stoof daarbij met vreeselijk geweld tegen het zuidelijke strand van Banda Neira op, om vervolgens weder zachtkens tot haren gewonen stand terug te keeren. Deze schok heeft evenwel geene schade aangerigt.

— In den namiddag van 21 Oct. is in het Chinesche kamp te Batoeroesak, Banka, brand ontstaan, tengevolge waarvan een twintigtal huizen, waaronder vier met pannen gedekt, geheel zijn vernield. De schade wordt op *f* 20,000 begroot.

— In de bestuursvergadering der Natuurkundige Vereeniging in Nederlandsch-Indie, gehouden den 24sten Nov. jl., zijn benoemd tot het gewoon lidmaatschap der Vereeniging de heeren H. Anthon jr., W. J. van den Broek, A. Fraser en C. Vriesendorp.

— Na vier conferentien met de Japansche beambten voor de buitenlandsche aangelegenheden, verkreeg de kapitein d'Ounkofsky de schriftelijke verzekering, dat het gouvernement volkomen bereid was tot vervulling van den gedanen eisch, indien de moordenaars voor den gestelden termijn konden opgespoord worden. Maar bijaldien de moordenaats, niettegenstaande de ijverigste pogingen om hen te vinden, voor den aangegeven tijd niet gevonden werden, dan nam het Japansche gouvern. de verpligting op zich om, zoodra de misdadigers na het vertrek van de *Ascold* zouden gevat zijn, daarvan onmiddelijk kennis te geven aan den Russischen consul te H kodate en aan alle vertegenwoordigers van vreemde natien te Jedo en Kanagawa, en de moordenaars op de plaats van het misdrijf, des verkiezende in tegenwoordigheid van de even genoemde personen, ter dood te doen brengen.

Bovendien nam het Japansche gouvernement op zich, om op het graf van de vermoorde Russen eene kapel te doen bouwen en ten eeuwige dage te onderhouden.

Met deze voorstellen nam de kapitein d'Ounkofsky genoegen. Ook bood hij aan den vice-consul der Nederlanden te Kanagawa de dankbetuiging van den Russischen gezant, graaf Mouravieff aan, voor zijne bemoeijingen ten deze.

— Zijne Excellentie de luitenant-generaal, commandant der 2de Bonische expeditie is den 3den November te Makasser aangekomen en heeft den volgenden dag het commando over de troepen en het commissariaat over de politieke aangelegenheden overgenomen. Den 3den Nov. jl. zijn te Bonthain de eerste expeditionnaire troepen aangekomen en wel het 4de bat. infanterie van Samarang. Deze troepen hebben eene buitengewoon gunstige reis gehad. Om de operatien te beginnen werd den 12den November slechts gewacht op het oorlogstoomschip *Gedeh*, dat elk oogenklik kon aankomen en als sleeper niet gemist kon worden.

Den 9den November is van Badjoa te Makasser teruggekeerd de schroefkorvet *Medusa*, welke naar eerstgenoemde plaats gezonden was, om het fort aldaar te ondersteunen bij den alom bij geruchte medegedeelden aanval, welke de Boniren voornemens zouden geweest zijn daarop te ondernemen. Een aanval op het fort heeft echter niet plaats gehad.

Het gerucht, als zoude de Koningin van Boni afstand hebben gedaan van haren troon, is niet bevestigd geworden.

— De handel ter hoofdplaats van Palembang was in de maand October vrij levendig: onder andere producten werden 5,660 pikols kapa saangebragt. De prijzen der rijst bedroegen *f* 6.40 en *f* 5.33 voor de pikol witte en zwarte rijst.

Met de emancipatie der slaven ging men steeds voort: de meeste lijfeigenen waren reeds door de daartoe bevoegde commissie in vrijheid gesteld.

De katoen-oogst in de beneden divisiën is afgeloopen, en over het algemeen niet ongunstig uitgevallen.

— Van Djambi en Moeara Kompeh zijn geene berigten van eenig belang ontvangen.

— Van Celebes wordt berigt dat na de in vorige maanden ondervonden nederlagen de Boniren zich niet meer aan nieuwe invallen of strooptogten waagden in de Noorder-districten. De positie te Semangi werd daarom door onze troepen verlaten, die naar Maros terugtrokken, terwijl een gedeelte der militaire magt uit de Noorder-districten naar Makasser terugkeerde.

— Het aanwezen van militaire magt en van eenen gouvernements-ambtenaar in Tanette tot steun van de leenvorstin in de handhaving van haar gezag, was bij voortduring van heilzamen invloed op den stand van zaken in dat leenrijkje. De uitgewekene bevolking keerde in groot aantal terug en de koningin toonde zich zoo zeer doordrongen van de noodzakelijkheid der haar verleende bescherming, dat zij ernstig den wensch uitte om vooreerst niet daarvan verstoken te worden. Van Datoe Bakka is sedert niets meer vernomen.

— Op den 3den October is te Paulobij (Ceram) de doodstraf voltrokken aan den hoofdopstandeling tijdens de jongste onlusten op Ceram, Markus Kakiai.

— Den 29sten Sept. heeft de resident van Ternate zich begeven naar Khouw op Halmaheira, ten einde zich persoonlijk te overtuigen van de redenen der ongeregeldheden, waarvan vroeger melding is gemaakt. Het is hem gebleken, dat verregaande knevelarijen en willekeurige han[...] gen van eenige Ternataansche prinsen en hoofden de bevolking in ver[...] hebben doen komen. De resident heeft den Singadji en de Kimalaha van Khouw vermaand, en dezen hebben beloofd de beslissing van h[et] Gouvernement en van den Sultan van Ternate in deze aangelegenheid geduldig en met vertrouwen af te wachten.

Door den gouverneur-generaal van Nederlandsch Indie zijn de volge[nde] beschikkingen genomen:

Civiel Departement.

Benoemd: Tot lid in den raad van justitie te Batavia Mr. Th. H. van Re[...] tot president van den raad van justitie te Amboina Mr. L. Hovij; tot lid in [den] raad van justitie te Makassar W. Jonas; tot subst.-officier van justitie bij [den] raad van justitie te Samarang Mr. J. van der Pant; tot griffier bij den om[...] regter in de 2de afd. op Java Mr. E. J. L. de Sturler; tot 1sten commies op h[et] bureau van den chef van de geneesk. dienst J. van Seijf; tot adsist.-resid[ent] van Sintang C. Kater; tot 2den stadsgeneesheer te Soerabaya H. Hijmans; [tot] opziener bij de houtstapelplaats te Kedirie F. J. L. van Maanen; tot comm[ies] bij den controleur der ink. en uitg. regten te Soerabaya W. G. F. Seeman; [tot] onder-commies 2de kl. bij de recherche te Batavia E. Alting Siberg; tot 1s[...] klerk bij de directie der producten en civiele magazijnen F. J. Dinger; tot p[...] houder te Pangoel W. F. Sikman; tot voormannen bij het mijnwezen [...] Mounier en A. L. Reifert; tot chef van het telegraaf-kantoor te Batavia G. [...] ten Brummeler; tot chef van het telegraaf-kantoor te Muntok D. Houtm[...] tot chef van het telegraaf-kantoor te Singapoer D. Göllner; tot tijdelijk pr[...] kant bij de Protestantsche gemeente te Pontianak, J. F. G. Brumund; [...] officier van justitie bij den raad van justitie te Padang, Mr. W. Tadama; [...] gewoon deurwaarder bij den landraad der stad en voorsteden van Bata[via] J. H. E. Bruno.

Opgedragen de waarneming der betrekking van audit.-milit. bij den krij[gs]raad te velde in de Zuid- en Ooster-Afd. van Borneo, aan Mr. F. B. [...] Leeuwen.

Weder geplaatst als opziener 3de kl. bij de indigo kultuur J. L. Jansz.

Overgeplaatst: Bij de burg. openbare werken van Batavia naar Cheribo[n] opzigter 3de kl. P. H. Orth; van Cheribon naar Batavia de opzigter 3de [kl.] P. W. Haack van der Goes; van Soerabaya naar Grisee de opzigter 3de [kl.] W. H. J. G. Munro; van Pekalongan naar Liempoeng de élève-opzigter F. [...] Bonset; van Tagal naar Batavia de élève-opzigter J. F. Busselaar; van Li[em]poeng naar Tagal de élève- F. W. Bonset en van Soerabaya naar Pekalo[ngan] de élève-opzigter D. A. R. Bruins. Bij de gouvernements-telegrafen: van [het] hoofdbureau naar het telegraaf-kantoor F. D. Schreijner; van Tagal naar [het] telegraaf-kantoor te Cheribon F. C. Lammerding; van Bezoekie naar het [tele]graaf-kantoor te Kedirie F. C. D. Dutrieux; van Soerabaya naar het teleg[raaf-] kantoor te Bezoekie C. Spier.

Ontslagen: Eervol, wegens ziekte, de tweede stads-geneesh., tevens he[...] te Soerabaya, G. J. Koot; de komm. bij den kontrol. der ink. en uitg. regt[en te] Soerabaya J. Swart; de leerling telegrafist te Kediri J. A. Adena.

Ontheven: Eervol, van de verdere waarneming der betrekking van au[dit.-] milit. bij den krijgsraad te velde in de Zuid- en Ooster-Afd. van Borneo, [...] Chs. J. Taunay.

Verleend: Een 2-jarig verleend naar Nederland wegens ziekte aan Mr. W. [...] van der Hout, A. van Ooijen, Jhr. K. Graafland, J. F. W. A. Lange, J. S. [...] Coevorden en J. Nettekoven.

Militair Departement.

Benoemd: Tot dirigerend offic. van gez. 2de kl., inspect. der vaccine op J[ava] en Madura, M. Th. Reiche; bij de directie der genie, tot milit. ambten. 2de [...] M. L. Huart.

Ontheven: Op zijn verzoek, eervol, van de verdere waarneming der be[trek]king van kommies-expediteur bij de directie der genie J. C. Diemont.

Geplaatst: Bij het garnizoen te Meester Cornelis de offic. van gez. 3de [...] P. D. Lusink.

Verleend: Een tweejarig verlof naar Nederland, wegens ziekte, aan D. [...] Leeuw; aan J. L. van Zee, G. J. C. A. Cochius, H. Ravenswaay.

Ingetrokken: Op zijn verzoek, het aan E. C. Smets verleende tweejarig [ver]lof naar Nederland.

Marine Departement.

Benoemd: Tot boekhouder bij de marine-magazijnen en stapelplaatsen [te] Soerabaija, J. Kuis; tot comm. bij het marine-etablissement te Soera[baija] J. P. Noll; bij de hoofd-administratie der marine, tot 1sten comm. F. [...] de Bie; tot 2den comm. J. C. Leidelmeijer; tot 3den comm., de ambten. of [...] activiteit J. P. C. van der Mark; tot waarnemend 1sten stuurm. bij de [...] der gouvernements-schoeners en kruisbooten J. A. Velders.

Ontslagen: Op zijn verzoek, eervol, uit 's lands dienst, de boekhouder [der] marine-magazijnen en stapelplaatsen te Soerabaija, G. H. Kuneman.

LAATSTE BERIGTEN.

LONDEN, Zaturdag 28 Januarij.

Volgens den heden bekend gemaakten staat van de bank van Eng[eland] was het bedrag der in omloop zijnde billetten met 426,260 £ en de [...] raad van munt en muntmatriaal met 325,402 £ verminderd.

Naar luid van een berigt uit Torguay wordt de Koningin der N[eder]landen in het begin van Februarij aldaar verwacht. Behalve de Prin[s van] Oranje, die door de Koningin is uitgenoodigd om haar te Wind[sor te] bezoeken, worden aldaar in het begin der volgende week de vol[gende] gasten verwacht: de Prins van Wallis, Lord Palmerston en Lord [John] Russell; ter eere van den Prins van Oranje hebben zij die uitnoodi[ging] ontvangen.

Men ziet eene verhooging van het disconto in de aanstaande week te ge[...]

LONDEN, Zaturdag 28 Januarij.

Talk in loco 59 sh.; Jan.—Maart 59 sh., Oct.—Dec. 53 sh. sti[l] afleveringen der week bedragen 1459 v. en aangevoerd werden 80 v. [In]*digo*, Shipping Beng. 7 sh. 8 p. a 9 sh. — *Wol* vast op vorige p[rijzen].

LONDEN, Zaturdag den 28sten Jan. Consols 94⅜ a ½; Mexican[en] a ⅛; Spanje 3 pCts. 44¼ a ¾; Dito 1¾ pCts. 33⅜ a ½; Coup.-Certif. — Portug. —; Grenada —; Dito Uitg. —; Venezuela — a —; Dito — a —; Ecuador — a —; Holl. 2½ pCts. —; Dito 4 pCts. —; [Sar]dinie —; Illinois — a —; Constr. Bonds — a —; 3 pCt. Peru —; [...] Doll. 4½ pCt. —; Russen 5 pCt. — a —; Dito 4½ pCt. — a —; Dito 3 pCt. — a —. — Wissel: Petersb. 3/m. —; Parijs 3/m. [...] Hamb. 3/m. —.—; Amst. —.

Slotkoersen: Consols 94⅜; 3 pCt. Mex. 20⅝; 4½ pCt. Peru —; Dito 71¼; 4½ pCt. Dollar-Bonds —; Gren. —; Dito Uitg. —; [...] Portug. 43¾; 3 pCt. Spanje 44¼; 1¾ pCt. Dito 33¼; Coup.-Cert. [...] Amort. —; 4½ pCt. Russen —; 5 pCt. Dito 110⅜; 2½ pCt. Holl. [...] 4 pCt. Dito 102¼; Illinois Shares 58; Dito Constr. Bonds 78½; [...] —; Sardinie —. — Wissel: Petersburg 3/m. 34¾; Parijs 3/m. 25.30; [...] 3/m. 13.04¼; Amst. 3/m. 11.15.

LIVERPOOL, Zaturdag 28 Januarij.

Heden werden 12,000 b. *Katoen* tot de volle prijzen afgedaan. M[iddling] geldt thans 7 p., dito Orleans 7⅝ p., Mobile 7¼ p. — *Olijfolie* £ [...] a 58 per ton. — *Talk* in loco 60 a 61 sh.

WEENEN, Zaturdag den 28sten Jan. Metall. 5 pCt. 71.50; [...] Nat. 80.10; Loten 1854 112; Bank-Actien 864; Noordb. Dito 201; [...] Anstalt —; Fr. Oosten. Sp. 276; N. Lomb. —. — Wissel: [...] 13.15; Goud 31.

Slotkoersen: Metall. 5 pCt. 71.50; Dito Nat. 80.10; Loten 18[54 ...] Bank-Actien 864; Noordb. Dito 198; Cred. Anstalt 201.—; Fr. O[osten.] Spoorw. 276; Nieuwe Lomb. 164. — Wissel: Londen 13.15; Goud [...]

BERLIJN, Zaturdag 28 Januarij.

Rogge Jan. 53 a 56; voorjaar 45¼; Raapolie Jan. 10 [...]; April en Mei [...]

Rogge Jan. 53; voorjaar 45¾; Raapolie Jan. 10⅝; April en Mei [...]

TWEEDE DEPÈCHE.

Rogge Januarij 56 th., voorjaar 45¼; Olie Januarij 10⅝, April/Mei [...]

BERLIJN, Zaturdag den 28sten Jan. 5 pCt. Metall. 53½; Dito [...] 58⅞; Stiegl. 5de Serie 95¼; Dito 6de Serie 105½; 3 pCt. Eng. Rus[sen ...] 3 pCt. Nieuwe Dito —; 4½ pCt. Pruisen —; Crediet-Actien 74; Fr. [...] Oostenr. 137. — Wissel: Londen 2/m. —; Parijs 2/m. —; Hamb. [...] —; Amst. k. z. —; Id. 2/m. —; Weenen 2/m. —; Petersb. 3/w. [...]

Slotkoersen: Metalliek 54; Dito Nation 59¼; Stieglitz 5de Serie [...] Dito 6de Serie 105½; Eng. Russen 106; 3 pCt. N. Dito 64; 4½ pCt. [...] 99¾; 5 pCt. Dito —; Credit-Actien —; Fr. Oosten. —. — Wissel: [Lon]den 2/m. 6.17¼; Parijs 2/m. 78⅞; Hamb. 2/m. 150; Amst. 141¼; [...] 75⅞; Petersb. 97¼.

FRANKFORT, Zaturdag den 28sten Jan. 5 pCt. Metalliek 52[...] Nat. 58¼; Bank-Act. —; Cred. 176¼; Spanje 3 pCt. 43; Dito 1¾ pCt. [...] Wissel: Londen —; Weenen 87¼.

Verscheiden aanzienlijke kooporders en betere Wisselkoersen van W[eenen] waren oorzaak van de rijzing.

Slotkoersen: 5 pCt. Metall. 52¼; Dito Nat. 58⅛; Spanje 3 pCt. 43; [...] Dito 32⅞. — Wissel: Londen 116⅝; Weenen 87¼.

Nabeurs: Nat. 58¼; Cred. 176.

HAMBURG, Zaturdag den 28sten Jan. 3 pCt. Russen 61½; [...] Spanje 40; 1¾ pCt. Dito 31¼; Vereins-Bank 98¾; Noord-Duits. B[ank ...] Wissel: Londen —.—; Amst. —.—.

PARIJS, Vrijdag 27 Januarij (*Particuliere Correspondentie*).

Men houdt hier in staatkundige kringen zich veel bezig met de [...] van de aanhechting van Savoye en Nizza, en verwacht dat het En[gelsche] ministerie bij het te geven antwoord op de interpellatie van Lo[rd Nor]manby, zich vooral verschuilen zal achter de omstandigheid, dat [er] nog geene officiele onderhandelingen aanhangig zijn. Intusschen h[...]

deze zaak ook tot de punten waarover Lord Cowley, tijdens zijne reis naar Londen, te spreken had. Volgens mijne informatien verlangt Frankrijk de aanhechting, doch alleen voor het geval dat Midden Italie bij Sardinie wordt gevoegd en niet wanneer een afzonderlijk Midden Italiaansch Koningrijk wordt opgerigt. In Sardinie zelf is eene partij waarvan Brofferio het hoofd en het dagblad *Diritto* het orgaan is, die krachtig tegen den afstand van Savoye protesteert, als meenende, dat het evenwigt van Europa daardoor geschokt en de onafhankelijkheid van Italie bedreigd zou worden. Ook in Zwitserland vindt de zaak tegenstand. Het dagblad *Der Bund*, dat te Bern uitkomt, beweert, dat de onzijdigheid van Zwitserland gevaar zou loopen, door de vergrooting van Frankrijk naar den kant der Alpen. Dit beweren heeft echter weinig grond. Reeds de omstandigheid, dat de onzijdigheid van Belgie volstrekt geen *gevaar* loopt, ofschoon dit land van Frankrijk noch door bergketenen noch door ander neutraal grondgebied is afgescheiden, bewijst dat de vrees van de *Bund* overdreven is.

Onder de tegenstanders van de tegenwoordige liberale politiek behoort zoo wel graaf Walewski als graaf de Morny, terwijl de Heer de Persigny zeer in gunst is.

De eigenaars van weverijen toonen zich thans eenigzins bevredigd wegens de bescherming, die nog aan hun fabrikaat zal worden verleend. Daarentegen zijn de eigenaars van metaalsmelterijen zeer ontevreden.

PARIJS, Zaturdag 28 Januarij.

De graaf Pepoli is alhier aangekomen.

PARIJS, Zaturdag den 28sten Jan. Fransche 3 pCt. 68.50; Dito 4½ pCt. —.—; Fr.-Oostenr. Spoorw. 515; Cred.-Mob. 753.75; 3 pCt. Spanje 43; Dito 1¼ pCt. —; Credit Prost —; Russ. Spoorw. —.

Fransche 3 pCt. opende 68.55. Ten 12½ ure: Frans. 3 pCt. 68.45; Spanje 3 pCt. 42⅞.

Beurs gedrukt, weinig affaire. Er was geen belangrijk nieuws bekend geworden.

Slotkoersen: Fransche 3 pCts. 68.40; Dito 4½ pCts. 97. —; Spanje 3 pCts. 43; Dito 1¼ pCts. 33½; Credit-Mob. 755. —; Fr.-Oost. Spoorweg 520.—; Credit Prost —; Russ. Spoorw. —. — Wissel: Petersb. 3/m. —; Londen 3/m. —; Amst. 3/m. —; Hamb. 3/m. —.

Fransche 3 pCts. opende 68.50.

MARSEILLE, Zaturdag 28 Januarij.

De Levantsche paketboot, welke ten gevolge der stormen, die in de Middellandsche Zee heerschen, drie dagen is vertraagd, is nog niet in het gezigt.

Brieven van Napels, van den 24sten, geven eene verklaring van de schijnbare tegenstrijdigheid in de depêches, betreffende het ontslag van den generaal Filangieri, prins van Satriano, als minister-president. De generaal heeft zich naar Puzzolo begeven en bepaaldelijk zijn ontslag gevraagd. De Koning heeft het geweigerd en hem slechts een verlof van 6 weken verleend.

De markies Pes de Villamarina, Sardinisch gezant bij het Napelsche hof, is door den Koning ten gehoore ontvangen en heeft de toezegging herhaald, dat Sardinie de wederzijdsche onzijdigheid zal handhaven.

MADRID, Zaturdag 28 Januarij.

Volgens berigten van het tooneel des oorlogs van eergisteren, had men een redoute opgeworpen voor Aduano, in de nabijheid van Tetuan. Men hield zich daarenboven ijverig bezig met het opwerpen van twee andere redouten. Er is reeds eene zeer groote hoeveelheid levensmiddelen en amunitie ontscheept; tevens maakte men zich gereed het belegeringsgeschut te lossen.

Na de overwinning zal Tetuan tot eene vrijhaven verklaard worden.

MADRID, Zaturdag 28 Jan. 3 pCts. 44; 1¼ pCt. 33.85.

PER TELEGRAAF.

LONDEN, HEDEN, Zondag 29 Januarij.

Volgens den *Observer* zal de begrooting den 6den Februarij a. s. aan het Parlement worden voorgelegd, bij welke gelegenheid het handelsverdrag en daardoor veroorzaakte wijziging in de inkomsten zullen worden besproken.

Z. K. H. de Prins van Oranje is te Windsor aangekomen.

TWEEDE DEPÊCHE.

De paketboot Dane is aangekomen met berigten van de Kaap de Goede Hoop, loopende tot 22 Dec. De rust was aldaar ongestoord. De handel vertoonde weinig levendigheid. De invoeren gedurende het laatste vierendeel jaars waren toegenomen, terwijl de uitvoeren een aanzienlijk lager cijfer vertoonden. Geld schaarsch.

PARIJS, HEDEN, Zondag 29 Januarij.

De *Moniteur* meldt, dat de Keizer gisteren den ministerraad en daarna een geheimen raad heeft voorgezeten. De Keizerin was daarbij insgelijks tegenwoordig.

De *Univers* deelt den text mede van een rondgaanden brief des Pausen aan de Aartsbisschoppen en bisschoppen, waarbij de redenen worden blootgelegd, welke den Paus verhinderen, om aan de raadgevingen van den Keizer der Franschen, nopens den afstand der opgestane provinciën, gehoor te verleenen.

Uit Lissabon wordt van 26 dezer gemeld, dat de opening van de zittingen der Cortes aldaar had plaats gehad. In de redevoering, bij die gelegenheid door den Koning gehouden, heeft Z. M. de verklaring afgelegd van zijne vriendschappelijke betrekkingen met alle natiën.

TEXEL, HEDEN Zondag 29 Januarij.

Binnen: Argo, Scherpbier, Batavia; vertrokken 5 Oct.

HANDELSBERIGTEN.

AMSTERDAM, Zondag 29 Januarij.

Uit de eerste hand zijn gisteren afgedaan 50 v. Maryland Tabak, per Macaulay, en 51 v. dito per J. G. Coster.

Gisteren verkocht van Rogge 126 ℔ Pruissische *f* 215.

PARTICULIERE UITVOER NAAR NEDERLAND VAN BATAVIA, GEDURENDE DE MAAND NOVEMBER 1859:

Per *Energie*: 11674 pic. Rijst, 1 legg. Arak, 154 pic. Rotting, 138 pic. Peper.

Per *Doelwijk*: 1406 pic. Suiker, 3913 pic. Rijst, 195 pic. Rotting, 879 st. Huiden, 20½ pic. Notenmuscaat en 2½ pic. Foelie.

Per *Johann Martin*: 5300 pic. Suiker, 4976 pic. Rijst, 200 pic. Rotting.

Per *Elbe*: 3277 pic. Suiker, 2782 pic. Rijst, 30 legg. Arak, 25 pic. Rotting, 100 pic. Was.

Per *Royal Sovereign*: 11177 pic. Suiker.

Per *Europa*: 3341 pic. Suiker, 8249 pic. Rijst, 50 legg. Arak, 145 pic. Rotting.

Per *Ouderkerk aan den Amstel*: 7357 pic. Suiker, 3676 pic. Rijst, 50 legg. Arak, 181 pic. Peper, 5 pic. Notenmuscaat en 1½ pic. Foelie.

Per *Cosmopoliet*: 6414 pic. Suiker, 1315 pic. Rijst, 120 pic. Rotting.

Per *Beurs van Rotterdam*: 6003 pic. Suiker, 4187 pic. Rijst, 140 pic. Rotting.

Per *Elise Rubcke*: 6805 pic. Suiker, 5000 pic. Rijst, 74 legg. Arak, 75 pic. Rotting, 1568 st. Huiden.

Per *Sophia Koningin der Nederlanden*: 315 pic. Koffij, 6677 pic. Suiker, 1454 pic. Rijst, 150 legg. Arak, 80 pic. Rotting, 7500 st. Huiden.

Per *Superior*: 4255 pic. Suiker, 5127 pic. Rijst, 51 legg. Arak, 83 pic Rotting. 816 st. Huiden.

Per *Koerier*: 984 pic. Koffij, 3242 pic. Suiker, 2200 pic. Rijst.

Per *Mentor*: 4995 pic. Suiker, 5201 pic. Rijst, 317 pic. Rotting.

Per *Agatha Maria*: 4931 pic. Suiker, 1200 pic. Rijst, 200 legg. Arak, 170 pic. Rotting, 103 st. Huiden, 432 pic. Tabak. 166 ponden Indigo.

Per *Maria Agnes*: 295 pic. Koffij, 9057 pic. Rijst, 305 pic. Rotting, 3000. st. Huiden, 244 pic. Tabak.

Per *Henr. Elis. Susanne*: 7009 pic. Suiker, 80 legg. Arak, 60 pic. Rotting.

Per *Calypso*: 5350 pic. Suiker, 60 pic. Rotting, 1500 st. Huiden, 17354 ponden Indigo.

Per *Jane D. Cooper*: 13000 pic. Rijst, 200 legg. Arak.

PARTICULIERE UITVOER VAN SOERABAYA NAAR NEDERLAND, GEDURENDE DE MAAND NOVEMBER 1859:

Per *Prins Maurits*: 5102 pic. Suiker, 1206 pic. Rijst, 247 pic. Rotting.

Per *Reullura*: 1183 pic. Suiker, 50 pic. Rotting.

Per *Euterpe*: 2500 pic. Rijst, 110 pic. Rotting.

Per *Spitfire*: 7413 pic. Suiker, 9615 pic. Rijst, 360 pic. Rotting, 3874 st. Huiden, 44/1 en 120/2 legg. Arak.

Per *Nederwaard*: 6156 pic. Suiker, 1000 pic. Rijst, 192 pic. Rotting.

Per *Crouch Brothers*: 6387 pic. Suiker, 171 pic. Rotting.

Per *Cornelia Geertruida*: 236 pic. Rotting.

ROTTERDAM, 28 Jan. Heden werden tot vaste prijzen afgedaan 2000 st. Oost-Ind. Huiden, per Admiraal Tromp.

SCHIEDAM, 28 Jan. Rogge verkocht: 148/2 ℔ Libau *f* 205 6/w.; 146/2 ℔ dito *f* 200 3/m. — Moutwijn *f* 13.25; Jenever *f* 18.75; Amst. Proef *f* 20.

LEYDEN, 28 Jan. Boter 1ste kwal. per ¼ vat *f* 47 a 53, dito 2de *f* 39 a 46, dito per Ned. ℔ *f* 1.17½ a 1.32½ en *f* 97½ a 1.02½.

GRONINGEN, 27 Jan. Kleine aanvoer en beperkte kooplust. *Tarwe* en *Rogge* met weinig handel in een doen. — *Boekweit* ruim prijshoudend; 116 ℔ zwarte Zand *f* 5.60. — *Garst* bleef in de beste soorten gezocht; afwijkende en ligte partijtjes minder begeerd. — Dikke *Haver* in een doen; witte en zwarte Voer niet driftiger. — *Paardenboonen* vonden minder koopers. — *Koolzaad* bijna niet in omgegaan. — *Raapolie* *f* 33.

AVIGNON, 26 Jan. *Meekrap*: Ofschoon met weinig kooplust, ondervonden de prijzen sedert ons laatste berigt geene merkbare verandering. Racijn fr. 47.50; Poeders 60 a 62.

Fondsen en Beurstijdingen.

LONDEN, Vrijdag 27 Jan. Consols cont. 94¼ a ⅜; Dito op tijd 94½ a ⅝; Brazil. 1824 5 pCt. 102 a 103; Dito 1852 4½ pCt. 93½ a 94; Dito 1858 4½ pCt. 93½ a 94; B.-Ayres 6 pCt. 83 a 84; Dito Uitg. 22 a 23; Chili — a —; Dito 1858 — a —; Denemarken — a —; Russen 5 pCt. 110 a 111; Dito 4½ pCt. 98 a ½; Dito 1859 3 pCt. 65¾ a 66; Mexik. 3 pCt. 21¼ a ½; Venez. 3 pCt. 26 a 27; Dito Uitg. 1½ pCt. 14 a ½; Gren. Werk. 16¼ a ½; Dito Uitg. 4½ a ¾; Grieken 5 a 6; Ecuador Gecons. 12½ a 13; Dito Land-Warrant 3¼ a ¾; Peru 4½ pCt. 94¼ a ¾; Dito 3 pCt. 71 a ½; Dito Dollar Bonds 4½ pCt. 80 a 81; Dito Uribarren 4½ pCt. 81 a 82; Holl. 2½ pCt. 66 a ½; Dito 4 pCt. 102 a ½; Dito Rijnspoorw. 4⅞ a 4⅝ disc.; Spanje 3 pCt. 44 a ½; Dito 1¾ pCt. 33¼ a ½; Dito Coup. Certif. 4¾ a 5; Dito Passive 10½ a 11; Portug. 1853 3 pCt. 43¾ a 44; Dito 1856/57/59 3 pCt. —; Sardinie 5 pCt. 85 a ½; Turksche 6 pCt. 77½ a 78; Dito Nieuwe 67 a ½; Dito 4 pCt. 104½ a ¾. — Wissel: Amst. k. z. *f* 11.12½ a 13; Dito 3/m. *f* 11.14¾ a 15¼.

De Engelsche fondsen zijn heden ¼ pCt. gedaald, zonder dat daarvan eene andere oorzaak bekend is dan gebrek aan speculatie en onverminderde vraag naar geld. Van vreemde effecten waren voornamelijk Mexik. gedrukt.

Volgens de officiele prijscourant zijn gedaan: Consols cont. 94⅝, ¾, ½, ⅝; Dito op tijd 94⅞, ¾, ½; Braz. 103; Dito 1858 94; Chili 4½ pCt. 87, 86½; Gren. Uitg. 4⅝; Mexic. 21⅜, ⅝, ⅞, ¾, ¼; Peru 94½; Dito 3 pCt. 71; Portug. 44⅛, 43¾; Russen 110⅜; Dito 4½ pCt. 98⅛; Dito 3 pCt. 66; Spanje 44⅜; Turksche 79⅝, ¾, ½, ⅞; Dito Nieuwe 68⅛, 68, ¼, 67½, ⅞, ⅛.

Scheepstijdingen.

Gepraaid, 4 Nov.; op 24° 30′ Z. Br. 60° O. L.: Tagal, Göbel, Java n. Amst. — 20 Dec.; op 7° 26′ Z. Br. 31° W. L.: Fortuna, de Ligny, Rott. n. Padang. — 23 Jan.; op 48° N. Br. 9° 30′ W. L.: Curaçao, Wolding, Amst. n. de Kust van Guinea.

AMSTERDAM, 29 Jan. Nopens de schepen Vier Gebroeders, kapt. Janknecht, van Amsterdam naar Rugenwalde bestemd en 5 Maart uit het Vlie vertrokken, en Marchina, kapt. Huizing, van Koningsbergen naar Rotterdam bestemd, op 30 Aug. uit Pillau gezeild, heeft men sedert niets vernomen.

TEXEL, 28 Jan. Kapt. Hofstee, voerende het schip Wassenaar, van Amsterdam naar Batavia, in het Nieuwe Diep uit zee terug, meldt dat het schip door het zware werken en zeilen lek geworden was, doordien het voortdurend met het voorschip onder water zat, zoodat men aanhoudend had moeten pompen, om het schip lens te houden; dat echter, toen het schip in stiller water en in het Nieuwe Diep kwam, de lekkage van geen belang meer was, hebbende van 12 tot 5 ure des avonds slechts één duim water gemaakt, hetgeen de kapitein deed vermoeden, dat de lekkage boven water in de stevennaden zal moeten bestaan

Aangaande het bij de Uiterton gestrande schoenerschip Louise, kapt. Fiquet, wordt gemeld, dat het over de tweede bank geslagen was en hoog op strand zat; de inventaris en scheepspapieren waren geborgen.

DELFZIJL, 27 Jan. Het schip Reina Arendina, kept. Polee, met haver van Engelholm n. Londen, is 26 Jan. zwaar lek, met gebroken raas en steng, verlies van ankers, kettingen en gescheurde zeilen, alhier binnengeloopen; moet lossen om te repareren.

RAMSGATE, 26 Jan. Het gisteren van hier naar Cuxhaven vertrokken Nederl. schip Christina Alida, kapt. Welger (dat op de reis van Konstantinopel naar Cuxhaven alhier in averij was binnengeloopen en gerepareerd had), is heden zeer lek en met verlies van zeilen geretourneerd.

BATAVIA, 7 Dec. Het Nederl. schip Staatsraad Baud, kapt. de Jong, 5 Nov. van hier naar Nederland vertrokken en 23 Nov. zwaar lek uit zee teruggekomen, moet de geheele lading lossen om te repareren.

— Het Nederl. schip Java, kapt. van Dam, van Pangool naar Amst., mede met schade geretourneerd, is na de lading gelost te hebben, den 28sten Nov. naar Onrust gebragt.

SOERABAYA, 5 Dec. De stoomboot Palembang is afgezonden tot adsistentie van het op 25 November van hier naar Amsterdam vertrokken Nederl. schip Agatha Maria, kapt. van Zijp, op het Duiven-eiland (ingang van Straat Bali) aan den grond geraakt.

BINNENGEKOMEN.

VLIE, 26 Jan.; Geziena Pinksterboer, New-Castle.

HELVOETSLUIS, 28 Jan.; Wilhelmina Rosalia, Meuldijk, New-Castle. - Alert, S., Hull.

HAMBURG, 28 Jan.; Aaltje Brongers, Cuperus, Bayonne.

LONDEN, 27 Jan., Eendragt, Dirksen, Emden. - Concordia, S., Rotterdam.

Bij DUNGENESS, 26 Jan.; Amsterdam, Herderschee, Batavia n. Amst.

COWES, 26 Jan., Preciosa, Ouwehand, Amst. n. Lissabon.

DARTMOUTH, 26 Jan.; Alberta Romeling, Goossens, Rott. n. Genua.

FALMOUTH, 27 Jan.; Rhône, S., Rott. n. Gibraltar.

SCILLY, 23 Jan.; Zuiderzee, de Jong, Harlingen n. Havana.

Bij PORTLAND, .. Jan.; Nicot, Amesz, Amst. n. Bat.

TRIEST, 23 Jan.; Helena Florentina, Rosenbeek, Newcastle. - Petronella, Wirtjes, Amst. - Arendina Catharina, Leeuwes, id.

GENUA, 23 Jan.; Bérénice, S., Amst.

SINGAPORE, 14 Dec.; Herman, van Velthoven, Amoy (20 Dec. n. Batavia vertrokken). — 21 Dec.; Amicitia, Gaaff, Amoy.

HONGKONG, 10 Dec.; Eduard en Julie, Mennen, Macao.

MACAO, 3 Dec.; Hendrina, Pompe, Hongkong.

AMOY, 23 Nov.; Mercator, v. d. Wouden, Shanghae.

SHANGHAE, 26 Dec.; Prinses Charlotte, Hille, Kanagawa.

UITGEZEILD.

TEXEL, 28 Jan.; Lion, S., Londen.

HELVOETSLUIS, 28 Jan.; Cologne, S., Londen. - Magnet, S., id. - Ivanhoe, S., Leith. - Lord Raglan, S., Newc. - Enchantress, S., Hull.

BRIELLE, 28 Jan.; Hawk, S., Hull.

FALMOUTH, 25 Jan.; Samuel, Bakker, St. Domingo n. Antwerpen.

LIVERPOOL, 27 Jan.; Gazelle, Johansen, Bat. - Remelia Geertruida, Katoen, Lissabon.

CARDIF, 25 Jan.; Tollens, van Rossen, Hongkong.

IPSWICH, 26 Jan.; Reina, Bakker, Groningen.-Catharina, Waterborg, id.

PAIMBOEUF, 25 Jan.; Industrie, Puister, Rott.

HAVRE, 26 Jan.; Arij Scheffer, S., Rott.

MALTA, 17 Jan.; Pomona, v. d. Sloot, Palermo. — 20 Jan.; Zeemeeuw, Bontekoe, Messina.

NEW-YORK, 12 Jan.; Zeilklaar: Burmah, Beckwith, Rott.

NEW-ORLEANS, 7 Jan.; Zeilklaar: Mary Campbell, Mc. Lelland, Rott.

SHANGHAE, 29 Dec.; Atalante, S., Nagasaki.

HONGKONG, 5 Dec.; Europa, Arriaans, Melbourne.

Rivierberigten.

IN LADING LIGGENDE SCHEPEN:

G. Reichert, Maintz N°. 4, n. Maintz. - J. M. Kimpel, Harmonie, n. Mannheim. - J. C. Wilson, Cöln N°. 18, n. Keulen. - L. Penning, Azia, S., n. Mannheim. - J. Urmetzer, St. Nicolaas, n. Dusseldorp. - J. Stumin, Frankfort N°. 14, n. Frankfort. - J. D. Keuter, Jonge Arend, n. Urdingen.

ARNHEM, 28 Jan. Rijnhoogte 3 el 1 p. 6 d., gev. 3 d.

Carga-Lijsten.

ROTTERDAM.

VENETIE, Niord. Lund: 130 b. Sumak, Merrem en C°.; 250 b. Sumak, C. L. Ringrose en C°.; 100 b. Sumak, Suermondt en Wagner; 279 b. Sumak, F. A. Voigt en C°.; 50 b. Sumak, C. Hemmann en C°.; 152 b. Hennep, Wm. Bunge en C°.

EFFECTEN-SOCIETEIT TEN 4½ URE.

AMSTERDAM, Zondag 29 Jannarij.

Spaansche 1¼ pCt. 33.
Metalliek 5 pCt. 51, 50 5/16, 4/16.
Dito Nation. 56¼, 1/16, ¼, 3/16, 5/16.
Weener Bank-Act. *f* 755, 753, 757.
Dito Aand, fl. 250. 1839 *f* 280, 290.
Dito Dito fl. 250. 1854 *f* 256.

In Oostenr. fondsen was heden de handel zeer levendig. In den beginne vertoonden zij eene neiging tot verderen vooruitgang, doch later zijn zij, ten gevolge van onderscheidene verkoopers, weder teruggeloopen, zoodat de 5 pCt. Metalliek ¼ pCt. lager en Nation. nagenoeg als gisteren blijven.

ADVERTENTIEN.

HUIS MET DE HOOFDEN
TE AMSTERDAM.

Bij de meermalen aangekondigde Verkooping van den 31sten Januarij 1860, zijn bij de vroeger vermelde later ingezonden eenige zeer belangrijke Oude en Moderne

SCHILDERIJEN,

als door L. Bakhuijzen, L. van Leijden, J. Wijnants, Berghem, Cuyp, A. van der Neer, W. van de Velde, Verboeckhoven, Robbe en anderen.

Zullende voornoemde SCHILDERIJEN, benevens de ANTIQUITEITEN, PAARLEN, JUWEELEN, GOUD, ZILVER, oude PORSELEINEN, KANTEN, NATURALIA en MUZIJK-INSTRUMENTEN. Heden voor het Publiek te bezigtigen zijn. (1712)

MONSIEUR LE RÉDACTEUR EN CHEF DU HANDELSBLAD.

Si l'article du Dr. STOKVIS, inseré dans votre Journal, du 23me (Zondags-Editie) relativement au Proff. REGAZZONI, avait été redigé par un comité scientifique quelconque, je me permetterais de faire un appel publiquement à tous les autorités compétants, qui m'ont donné, dans toutes les contrées de l'Europe, des preuves non équivoques de leur approbation à mes expériences de magnétisme animal appliqué à la science médicale. Mais comme cet article est écrit par un obscur médecin et que je ne le considère pas compétent, je ne veux non plus m'abaisser à lui repondre.

Le seul devoir, Monsieur le Redacteur! que je me fais envers vous qui êtes impartial, est: de vous observer, que après avoir assisté à ma séance du 14me à *Diligentia* et avoir dit que mes expériences n'étaient que des faits étonnant et que vous avez eu la bonté d'en parler avantageusement dans votre estimable Journal, me suffirait déja pour démentir l'article du Dr. STOKVIS, qui me parait dicté par la malveillance d'un ignorant, incapable d'en faire autant et même d'en comprendre la moindre parcelle. Que si je voulais, Monsieur! vous donner une preuve que son article est emprenté de toute la pedanterie possible, je n'aurais qu'à lui rappeler que pendant toute la séance que j'ai donné chez MM. JITTA, (où il se trouvait, parmi les auditeurs MM. VAN RAALTE, d'Amsterdam, venu exprès à la Haye où je l'ai guéri radicalement, d'une maladie qu' aucun médecin n'était parvenu à guérir), il n'a fait que manifester et repéter son étonnement à l'égard de mes expériences, étonnement du reste qui ne me flatte pas, vû qu'il était manifesté d'une personne qui n'a rien compris et qui le lendemain a cherché à me dénigrer vis-à-vis d'un public, lequel, étant meilleur juge que le Dr. STOKVIS, m'a déja accueilli favorablement.

Si après qu'on m'avait accordé 4 minutes pour endormir mes somnambules on voulait m'empècher d'entrer dans le salon, je ne puis l'attribuer qu'à un manque de politesse, mais non à une contrariété; j'ai laissé à leur loisir de m'indiquer un délai volontaire et je leur ai donné des preuves que je suis pret à me soumettre à toutes les conditions; mais une fois posées, je ne reculerai pas devant des intimidations.

Si Monsieur le Dr. STOKVIS a voulu par sa lettre inconvenable se placer plus haut dans l'opinion de ses confrères, il a certainement manqué à son but, car il s'est abaissé en face de toutes les autorités européennes compétentes. Quoique le dit Docteur s'est servi à mon égard de mots grossiers et insolents, digne de figurer dans le dictionnaire de CARTOUCHE et de MANDRIN, je ne lui jetterai pas le gant; mais je le défie de faire seulement la millième partie de mes expériences magnétiques, et de prouver par des faits que la science du magnétisme animal ne soit susceptible de grandes ces ressources dans l'art médical, à moins que cette science n'ait des interprètes que des Dr. STOKVIS.

Les guérissons que j'ai déja operées en Hollande sur des maladies croniques, mise à l'index par la médicine ordinaire, prouvent assez aux autorités et aux personnes, que au lieu de mépriser le magnétisme animal, on devrait s' occuper d'en obtenir par des recherches nouvelles, des résultats significatifs, ne fut-ce que dans l'intéret de l'humanité.

L'accueil, du reste, que j'ai reçu dans toutes les autres villes de la Hollande et particulièrement à la Haye, me compensent suffisamment des sarcasmes de tout les Docteurs STOKVIS & Consorts de l'Univers.

Agréez, Monsieur! l'assurance de ma parfaite considération,

(1805 **C. ANTOINE REGAZZONI.**

FELIX MERITIS.

In de afdeeling „Koophandel" der maatschappij *Felix Meritis* trad Donderdag jl. Dr. R. W. baron van Hoëvell als spreker op. Het onderwerp dat hij behandelde was de ontwikkeling van de navolgende vijf stellingen.

I. Ofschoon het cultuur-stelsel op Java eene nuttige omkeering in de Javaansche maatschappij heeft te weeg gebragt, en menig beletsel tegen de ontwikkeling van vrijen loontrekkenden arbeid, onder anderen gebrek aan industrie en kapitaal, heeft verminderd of weggenomen, is het thans echter niet meer bij magte, de productie van dat eiland eenigzins belangrijk te verhoogen.

II. Zeer aanzienlijke verhooging van productie op Java is alleen van de ontwikkeling van vrijen loontrekkenden arbeid te verwachten, maar moet tevens van hare bevordering het noodzakelijk gevolg zijn.

III. Het gemeente-grondbezit, dat in een groot deel van Java bestaat, is, ofschoon voor de ontwikkeling van vrijen loontrekkenden arbeid niet bevorderlijk, toch geen bezwaar, waarop zij moet afstuiten.

IV. De heerendiensten zijn eene belemmering in de ontwikkeling van vrijen loontrekkenden arbeid op Java, die echter, bij eene krachtige uitvoering van art. 57 van het regerings-reglement, meer en meer zal worden weggenomen (*).

V. De ontwikkeling van vrijen loontrekkenden arbeid op Java bevordert krachtig de ontwikkeling van nijverheid en handel in Nederland, en werpt tevens, bij een goed financieel beheer, directe voordeelen voor de schatkist af, veel minder aan toevallige en onzekere kansen blootgesteld, dan het tegenwoordige „batig slot."

Na eene korte inleiding, waarin hij het doel, dat hij zich heeft voorgesteld met het publiceeren dezer stellingen kenbaar maakte, namelijk het uitlokken van wrijving van denkbeelden, waartoe aanstaanden Donderdag de gelegenheid zal worden gegeven door het houden der discussie daarover, ging Spr. tot de eigenlijke ontwikkeling over en wel in de eerste plaats van de eerste stelling.

Spr. begon met eene korte schets mede te deelen van de invoering van het kultuur-stelsel en zijne organisatie, alsmede van de nuttige omkeering, welke het op de Javaansche maatschappij heeft gehad, waarbij onder anderen door Spr. werden aangevoerd, de meer onmiddellijke aanraking, waarin zij werd gebragt met de Europeanen, terwijl deze zich tot aanleg der kultuur meer bekend moesten maken met de gebruiken, instellingen en regten dier inlandsche maatschappij; het gevolg hiervan was echter ook, dat hetgeen men vond, gebogen, geplooid en gewrongen werd naar de behoeften van het in te voeren stelsel. Hierdoor ontstond voor den Javaan eene nieuwe orde van zaken, een nieuw leven. Onder de uitvloeiselen daarvan noemt Spr. het ter schole zenden van de kinderen der inlandsche hoofden, de uitbreiding der kennis van den Javaanschen landbouwer; over het geheel deed het kultuur-stelsel bij den Javaan meer kennis en gewoonte van, en meer lust tot arbeid geboren worden. Bij de meerdere welvaart hierdoor ontstaan, zijn ook de behoeften toegenomen, en is tevens de zucht om daaraan te voldoen opgewekt; zoo ziet men de inboorlingen in Europesche lijnwaden gekleed, beter behuisd, enz. Evenwel moet Spr. erkennen, dat het stelsel niet overal zoo gunstig en zoo weldadig heeft gewerkt. Een uitstekend resultaat van het stelsel tot bevordering van den vrijen loontrekkenden arbeid was het wegruimen van het beletsel ontstaande door gebrek aan industrie en kapitaal. Om te gemoet te komen aan den geringen ondernemingsgeest en het vooroordeel, dat bij de Nederlandsche kapitalisten tegen ondernemingen in Indie heerschte, heeft onder den generaal van den Bosch het gouvernement zijne magt gesteld in plaats van kapitaal en de ambtenaren in plaats van de industrie bij de particulieren. Het gevolg hiervan is geweest, dat thans een geheel andere geest is ontwaakt onder de mannen van kapitaal en industrie, zoowel in Nederland als in Indie. Hierdoor is een groot beletsel tegen de ontwikkeling van vrijen loontrekkenden arbeid uit den weg geruimd.

In weêrwil van de groote verdiensten van het kultuur-stelsel, is het niet meer bij magte om de productie van Java eenigzins belangrijk te verhoogen, integendeel schijnt zij achteruit te gaan. Dit toont Spr. met cijfers aan. Hij schrijft die uitkomsten toe aan den aard van het kultuur-stelsel zelf, aan den dwang, welke er den grondslag van uitmaakt, aan de eigenschap, dat het gouvernement de landbouw en fabriek-nijverheid bestuurt en regelt. Hier heeft men overdrijving van productie te vreezen, welke de schroomelijkste gevolgen kan hebben, en die door een oud gouverneur-generaal in 's lands raadzaal zijn genoemd het zwarte boek der gruwelen van het kultuur-stelsel. Men heeft die gevolgen der overdrijving ingezien en de productie aanmerkelijk ingekrompen. Zoo heeft de tegenwoordige minister zich in eene door hem uitgegeven brochure beroemd, dat hij de gouvernements-cultuur van 84,000 bouws tot op 70,000 heeft verminderd, en daarentegen het verbouwen van levensmiddelen heeft aangemoedigd en bevorderd. Zijne opvolgers hebben den moed niet gehad om dit ingeslagen pad weder te verlaten, en te regt. Toch kan Java veel meer produceren dan het thans doet, maar alleen door de ontwikkeling van vrijen loontrekkenden arbeid. Dit is de bewering van Spr. tweede stelling, tot welks toelichting hij nu overgaat. In de eerste plaats vestigt hij de aandacht op de uitdrukking „vrije loontrekkende arbeid." Vroeger sprak men steeds van vrijen arbeid, zonder de nadere omschrijving van „loontrekkenden," en dit gaf aanleiding tot menig misverstand. Indien nu de vrije loontrekkende arbeid zich ontwikkelt, dan kan men eene aanzienlijke vermeerdering van productie op Java verwachten. Immers, wanneer men de producten, welke het eiland thans voor de Europesche markt levert, vergelijkt met den rijkdom van zijn grond, het aantal en den aard zijner inwoners, dan is die productie zeer gering, bijna niet noemenswaard. Thans bewonen 11 millioen inboorlingen daar een bodem, die nog slechts voor een klein gedeelte in kultuur is gebragt en waarvan verre het grootste gedeelte uit wildernissen en met eeuwenheugende bosschen, bergen, valleijen en vlakten bestaat. Die bodem heeft eene groeikracht,

(*) *Artikel 57 van het Regerings-Reglement luidt:*

„In elk gewest worden de aard en duur der persoonlijke diensten, waartoe de inboorlingen verpligt zijn, en de gevallen, waarin, en de wijze en voorwaarden, waarop zij kunnen worden gevorderd, door den Gouverneur-Generaal geregeld, in overeenstemming met de bestaande gebruiken, instellingen en behoeften.

„De verordeningen, die persoonlijke diensten betreffende, worden in elk gewest, om de vijf jaren, door den Gouverneur-Generaal herzien, met het doel om daarin trapsgewijze de verminderingen te brengen, bestaanbaar met het algemeen belang.

„In het verslag, bedoeld bij het eerste lid van art. 60 der Grondwet, wordt jaarlijks opgave gedaan van den staat, waarin zich de voorgeschreven regeling der hier bedoelde diensten bevindt."

waarvan men zich geen denkbeeld kan vormen zonder het gezien te hebben, daarbij heeft de bevolking eene werkkracht, welke op den vruchtbaren grond toegepast, eene productie belooft, waarvan de grenzen niet zijn te bepalen. Tot staving daarvan voert hij aan hetgeen een minister van kolonien 14 jaren geleden in de Staten-Generaal gezegd heeft. Hij meende, dat de bevolking toen, en sedert is zij met een 1 millioen vermeerderd, 800,000 bunders meer onder kultuur kon brengen dan geschiedde en kon men eene suiker-productie verkrijgen ter waarde van 168 millioen guldens. Dit evenwel is alleen door vrijen loontrekkenden arbeid te bereiken. Als middelen tot bevordering daarvan, noemt Spr. de zooveel mogelijke inkrimping van gedwongen arbeid en de bepaling daarvan tot het hoogst noodzakelijke. Hij wil niet allen dwang en ook het kultuurstelsel afschaffen. Integendeel dit heeft nuttig gewerkt en kan nog goede diensten doen; in sommige opzigten zelfs is het volstrekt onmisbaar. Men behoude het, maar behoude den dwangarbeid alleen, waar die noodig is; en schaffe hem af waar men door vrijen loontrekkenden arbeid in de behoeften kan voorzien en werke de ontwikkeling van den vrijen arbeid niet tegen, uit vrees dat die aan den gedwongen arbeid schade zal doen. Men geve wijders aan mannen van kapitaal en industrie gelegenheid om beide aan landbouw en nijverheid te wijden, opene hun op onbekrompene wijze den toegang tot die rijke gronden, welke thans ongebruikt liggen en slechts op hunne hand wachten. Hij wijst op de uitkomsten reeds langs dien weg verkregen. Het ontbreekt nu niet meer aan kapitaal en industrie, maar slechts aan een goed staatkundig beleid, dat waarborgen geeft van zekerheid van bezit voor de toekomst aan hen, die geld en leven aan dien schoonen werkkring willen wijden. Men werke de toenadering en aanraking van den Nederlandschen industrieel en den Javaanschen landbouwer niet tegen. Hij wijst op het voorbeeld dat in de residentie Rembang meer dan 1000 bouws sawah's met tabak zijn beplant voor Nederlandsche ondernemers, geheel door vrijwillige overeenkomsten met de Javaansche grondbezitters. Dit behoort aangemoedigd te worden. Eindelijk bescherme men den Javaan tegen de afzettingen en knevelarijen van ieder, ook van zijne eigene hoofden. In dat opzigt is reeds in de laatste jaren veel verbeterd, maar er is nog veel te doen.

Tot ontwikkeling van de derde stelling overgaande, onderzoekt Spr. de bezwaren voor de ontwikkeling van den vrijen loontrekkenden arbeid ontstaan uit het genoemde grondbezit. Hij verklaart eerst wat dat grondbezit is, namelijk: Elke dessa of gemeente heeft hare akkers, die aan de dessa, niet aan de inwoners individueel, zijn afgestaan en jaarlijks aan de landbouwende gezinnen worden verdeeld. Hij geeft eene korte beschrijving van de drie klassen van ingezetenen der dessa's, namelijk zij die het bestuur uitmaken, de gogols, die regt hebben op het gebruik der aan de dessa behoorende akkers, en de menoempangs, die geene bezittingen hebben en leven van hetgeen zij verdienen bij den oogst of door voor anderen te arbeiden. De gronden worden jaarlijks onder beide eerste klassen verdeeld, in sommige streken wisselen de akkers jaarlijks van bezitters. Dit laatste vooral is een beletsel voor de ontwikkeling van den vrijen arbeid, maar toch is dit bezwaar niet zoo groot, dat de ontwikkeling van den arbeid er op zou afstuiten. Immers, er zijn op Java zoo veel uitgestrekte woeste gronden, waarvan de ontginning met dit bezit niets gemeens heeft, en waar de Menoempangs, die algemeen neiging hebben om Gogols te worden, zich gaarne zullen vestigen; bovendien bestaat het gemeente-grondbezit slechts in een gedeelte van Java. Wijders zijn er producten, die na den rijstoogst nog in den loop des jaars kunnen rijp worden, als b. v. tabak en tot bewijs der ontwikkeling van den vrijen loontrekkenden arbeid strekt het voorbeeld der residentie Rembang, waar de tabakskultuur, thans als geheel vrije kultuur, op groote schaal wordt gedreven. Zelfs voor het verbouwen van producten, die meer dan een jaar op het veld staan, zoo als suikerriet, is de ontwikkeling van den vrijen arbeid door het sluiten van overeenkomsten tusschen Nederlandsche ondernemers en bezitters van gemeentegronden niet onmogelijk. Ten bewijze strekt, dat dergelijke overeenkomsten reeds plaats hebben en in Cheribon zelfs ondernemers gevonden worden, die aanzienlijke kapitalen in suiker-fabrieken hebben gestoken, waarvoor zij de grondstof alleen door zulke vrijwillige overeenkomsten verkrijgen. De hiertegen aangevoerde bezwaren wederlegt de Spr. Zoo meent hij dat er middelen kunnen worden gevonden, om den Javaan te noodzaken aangegane verbindtenissen na te leven en om door meer Europesche ambtenaren te waken tegen de misbruiken der hoofden. Hij is van oordeel, dat ook eene scheiding kan gemaakt worden tusschen het gebruik van de gronden en den arbeid. Waarom zou men het verbod niet opheffen, volgens hetwelk de industriele ondernemers van eene dessa een gedeelte harer gronden voorbepaalden tijd niet huren en zelf door vrijen loontrekkenden arbeid het suikerriet er niet op verbouwen mag. Eindelijk meent Spr., dat de Javaansche maatschappij thans zoo ver is gevorderd, dat langzamerhand en op omzigtige wijze, hier en daar, het gemeentebezit in individueel grondbezit kan worden veranderd. De regering heeft vertoogen van kundige personen in handen, waarin de wenschelijkheid en de uitvoerbaarheid van die conversie van grondbezit wordt aangetoond.

Na de pause ging de Spr. over tot de toelichting zijner vierde stelling. Hij beschrijft kortelijk de heeren-diensten, door hem in drie soorten gesplitst, als arbeid aan gouvernementswerken, diensten ten behoeve der inlandsche hoofden en diensten in het belang der gemeenten. Deze laatste noemt hij de minst nadeelige. Hoogst verderfelijk en eene der voornaamste oorzaken van de tallooze misbruiken, zijn de tweede soort van heeren-diensten, die, welke de eigen hoofden, de regenten, districts-hoofden en anderen van de bevolking vorderen. Voegt men hierbij nog een ander misbruik, nl. dat dezelfde hoofden in sommige dessa's een gedeelte der akkers en wel de beste zich toeëigenen en voor zich laten bewerken, dan heeft men de ware bron van het kwaad, dat niet uit den weg wordt geruimd, al regelt men ook de gouvernements heerendiensten. Onlangs is door den minister van kolonien in de Staten-Generaal eene memorie van een verdienstelijk hoofd-ingenieur in Indie voorgelezen, waarin de belemmering der ontwikkeling van vrijen arbeid door de heerediensten in zwarte kleuren wordt geschetst, maar aan dat opstel ontbrak aanwijzing der middelen, om den toestand te verbeteren. Spr. wijst op art. 57 van het regerings-reglement, en zegt dat hij gaarne een stap verder ware gegaan en de afschaffing der heere-diensten uitdrukkelijk en niet voorwaardelijk, zoo als nu het geval is, in de 2de alinea vermeld gezien; maar ook dat artikel, krachtig uitgevoerd, is voldoend, om de belemmering, welke de ontwikkeling van dezen arbeid door heerendiensten ondervindt, weg te nemen. Spr. onderzoekt de wijze, waarop die krachtige uitvoering mogelijk is. Dit is volgens hem slechts mogelijk wanneer men de heerendiensten, die de hoofden van de bevolking eischen, afschaft. De bevoegdheid tot eischen dier diensten is in hunne handen een hoogst gevaarlijk regt, dat met misbruiken gepaard moet gaan. Men ontneme hun dat regt en geve hun daarvoor eene zeer aanzienlijke vermeerdering van bezoldiging uit 's lands kas. Spr. meent, dat een groot kwaad daarin gelegen is, dat zij te karig zijn bezoldigd. Er zijn districtshoofden, die ƒ 25 tractement in de maand hebben, op aanzienlijken voet moeten leven en rijtuig en vele paarden moeten houden om hunne dienst te kunnen verrigten. Het is natuurlijk dat zij op hoogst onregelmatige wijze, door het eischen van heeren-diensten en leveringen van de bevolkingen, in het ontbrekende voorzien. Men moet dus beginnen de bezoldiging der hoofden aanzienlijk te verhoogen, en in klinkende munt uit te keeren. Dan zal de trapsgewijze vermindering der heeren-diensten voor het gouvernement heilzaam werken, om de belemmering tegen de ontwikkeling van vrijen loontrekkenden arbeid weg te nemen. Die trapsgewijze vermindering moet dan ook met kracht worden doorgezet. Bovenal dus regeling en uitvoering van de 1ste alinea van art. 57; ieder dienstpligtige wete waartoe hij is verpligt; bij die regeling worde met de uiterste spaarzaamheid van de werkkracht der bevolking gebruik gemaakt. Men hebbe de overtuiging, dat de heerendiensten zijn een noodzakelijk kwaad, hetwelk zoo onschadelijk mogelijk moet worden gemaakt.

Tot de vijfde stelling genaderd, licht spreker het 1ste der daarin vervatte hoofdpunten toe, namelijk de ontwikkeling van vrijen loontrekkenden arbeid op Java bevordert krachtig de ontwikkeling van nijverheid en handel in Nederland. Immers ontwikkelt zich de vrije loontrekkende arbeid, dan vermeerdert de productie van handelswaren voor de Europesche markt. Daardoor nemen de verdiensten der landbouwers en arbeiders toe, de welvaart wordt grooter, de behoeften klimmen in verhouding, en het is vooral de Nederlandsche nijverheid, welke daarin zal voorzien. Hij wijst op het artikel lijnwaden, waarvan de invoer in 1829 5½ mill. guldens bedroeg en in 1840 tot ca. 13 mill. was gerezen; daarna evenwel is hij weder teruggeloopen. De invoer hield gelijken tred met de welvaart. Men vermeerdere dus de welvaart op Java, en de Vaderlandsche nijverheid zal er in de eerste plaats voordeel van trekken. De invoer van manufacturen is in vergelijking tot het aantal inwoners des eilands uiterst gering, bedragende in den laatsten tijd gemiddeld nog geen 1½ gulden per hoofd. Er is dus voor onze industrie een onafzienbaar veld, dat voor hare ontwikkeling de rijkste vruchten belooft, indien slechts de vrije arbeid op Java toeneemt en de bevolking in staat wordt gesteld hare met die welvaart vermeerderende behoeften te voldoen. Spreker toont vervolgens de groote voordeelen aan, welke door de meerdere productie voor den handel van Nederland zullen ontstaan, tenzij, en wie zou dit durven onderstellen, hij zich in weêrwil van de natuurlijke voordeelen, welke hem te dienste staan, zich door vreemden liet voorbijstreven en verdringen.

Het tweede punt der 5de stelling bevat de toetsing van het oeconomisch vraagstuk in de vier eerste stellingen ontwikkeld, aan de financiele belangen van den staat, namelijk, dat de ontwikkeling van vrijen arbeid op Java, bij goed financieel beheer, directe voordeelen voor de schatkist afwerpt en veel minder aan toevallige en onzekere kansen is blootgesteld dan het tegenwoordige „batig slot."

1°. De voordeelen, welke de schatkist trekt van de ontwikkeling van vrijen arbeid, verkrijgt zij door belastingen; de thans bestaande zijn de landrenten en de in- en uitgaande regten. Spr. meent, dat het stelsel van landrenten verbeterd, van verkeerdheden gezuiverd en op meer rationele wijze toegepast, bij de ontwikkeling van vrijen loontrekkenden arbeid, vele millioenen meer dan thans zal opbrengen.

Bij voorbeeld: Indien de koffij, welke het kultuurstelsel afwerpt, het product was van vrijen arbeid, dan zou zij, volgens de grondslagen van het tegenwoordige stelsel van landrenten, in de jaren 1840—1854 eene som van ƒ 106,000,000 aan de schatkist hebben opgebragt. Bij vermeerderde welvaart kunnen ook andere belastingen worden ingevoerd. Bovenal echter zullen de in- en uitgaande regten eene rijke bron voor de schatkist worden; spr. bedoelt geene hooge regten maar een zeer gematigd tarief.

Daar het gouvernement zelf de groote landbouwer en industrieel is, zijn de inkomsten van Indie grootendeels afhankelijk van oogsten en prijzen. De gouvernements-ondernemingen hebben dikwerf ongunstige resultaten opgeleverd. Op de thee b. v. heeft de staat schatten verloren, de suiker leverde, jaren lang, niet dan verlies en eerst in den laatsten tijd was er eene batig saldo. Alleen indigo en vooral koffij waren voor de regering een winstgevende speculatie. De hoeveelheid gouvernements-producten is in den laatsten tijd eerder ingekrompen dan toegenomen. De uitgaven van Indie zijn in de laatste jaren met millioenen vermeerderd, en toch stortte het batig saldo millioenen in de schatkist en kon men ƒ 100,000,000 staatsschuld aflossen. Dit was alleen het gevolg van hooge prijzen. Dit is zoo waar, dat stonden de prijzen zoo als een 15tal jaren geleden, er geen batig saldo, maar een aanzienlijk te kort zou wezen. Waren b.v. de producten van 1857, die eene netto waarde van 55 millioen opbragten, verkocht tot den maatstaf der prijzen van 1843, dan hadden zij slechts iets meer dan 23 millioen opgebragt; en daar het batig saldo in dat jaar ongeveer 22 millioen bedroeg, zou er een te kort zijn geweest van 10 millioen. Door een goed geregeld stelsel van belastingen zal het batig slot aan minder kansen zijn blootgesteld, omdat zij niet zullen zijn het directe resultaat van gouvernements landbouw en handel maar van de welvaart der bevolking. Die voordeelen der schatkist zijn echter niet te verkrijgen dan door een goed financieel beheer; dit is te bekomen door de hervorming der financien, inzonderheid van het belastingstelsel, hetwelk in zeer gebrekkigen toestand verkeert. Die hervorming stelt spr. als eene kwestie *sine qua nuo* bovenal echter twee hoofdpunten, welke op de ontwikkeling van den vrijen arbeid meer onmiddellijk betrekking hebben. 1°. eene geregelde belasting op de productie voor de europesche markt aan den vrijen arbeid, alsmede eene belasting op de zoogenaamde woeste gronden, welke het gouvernement aan particulieren in erfpacht afstaat. Het thans daaromtrent bestaande is thans geheel onvoldoende. 2°. bij de trapsgewijze afschaffing der heerendiensten volgens art. 57 van het regerings-reglement, behoort men bij de daartoe uit te vaardigen verordeningen in beginsel aan te nemen, dat, naarmate de belasting in arbeid (heerendiensten) vermindert, belasting in geld daarvoor in de plaats treedt. Men schijnt er tot dusver in het geheel niet op gelet te hebben. Verzuimt men dit, dan kan het niet anders of er moeten daaruit groote financiele moeijelijkheden ontstaan.

Spr. zegt ten slotte, dat het door hem behandelde onderwerp veel besproken en veel betwist is; hij twijfelt geenszins of in deze vergadering zijn mannen van kennis en ondervinding aanwezig, die zich met zijne beschouwingen niet vereenigen. Hij wacht hunne bedenkingen en tegenspraak af, en besluit met den wensch, dat door die gedachtenwisseling, met eerbiediging van ieders meening als eerlijk en ter goeder trouw, de oplossing zal worden bevorderd van een vraagstuk, waarbij millioenen menschen het hoogste belang hebben. Moge de kennis der waarheid er bij winnen, zegt Spr., dan zal ook het Vaderland er bij winnen.

Deze rede werd met de grootste belangstelling door de buitengewoon talrijk opgekomen vergadering aangehoord en herhaaldelijk toegejuicht.

Eene lijst werd in de pauze en na de voordragt neêrgelegd, waarop zij, die in de volgende bijeenkomst, welke op aanstaanden Donderdag zal plaats hebben, vóór en tegen de stellingen en hare toelichting het woord wenschen te voeren, konden inschrijven; dit geschiedde tot betere regeling der discussie. Wij zien belangstellend de gedachtenwisseling over dit gewigtig onderwerp te gemoet.

VEROORDEELINGEN.

Wegens Policie-Overtredingen bij de vier Kantongeregten te Amsterdam, gedurende de maand December 1859.

22 personen ter zake van het als voerman onder het rijden zich plaatsen op rijtuigen, niet tot vervoer van personen bestemd en niet ingerigt om van den bok bereden te worden.

34 personen ter zake van het buiten noodzaak rijden met karren op de kleine steenen.

9 personen ter zake van het geopend houden hunner tapperijen tusschen middernacht en een half uur vóór boomklokluiden.

10 personen ter zake van het op de vordering der beambten van policie niet kunnen vertoonen van hun bewijs, dat zij als voerman waren ingeschreven.

7 personen ter zake van het werpen van vuilnis in de gracht.

12 personen ter zake van het rijden met handkarren in verboden rigting.

10 personen ter zake als boven met aangespannen rijtuigen.

22 personen ter zake van het buiten noodzaak belemmeren van den openbaren weg.

8 personen ter zake van het als voerman na zons-ondergang rijden met aangespannen rijtuigen, zonder dat de aan die rijtuigen aanwezige lantaarnen verlicht waren.

10 personen ter zake van het vegen van straatvuilnis in de gracht.

6 personen ter zake van het bezigen van den openbaren weg tot bergplaats, zonder vergunning van Burgemeester en Wethouders.

3 personen ter zake van het plaatsen van duivenplatten op gebouwen.

10 personen ter zake van het uitstallen buiten de stoepen der woningen zonder vergunning.

3 personen ter zake van het niet voorzien van buurtletter en buurtnommer van aan hen toebehoorende perceelen.

2 personen ter zake van het ten verkoop voorhanden hebben van bedorven visch.

1 persoon ter zake als boven van meel.

1 persoon ter zake als boven van vijgen en krenten.

2 personen ter zake van het in hunne vigilanten niet op eene zigtbare plaats hebben voorhangen van het tarief der vrachtprijzen.

3 personen ter zake van het ten verkoop voorhanden hebben van bedorven spek.

7 personen ter zake van het ten verkoop voorstaan met visch op eene daartoe niet aangewezen plaats.

4 personen ter zake van het op de straat uitkloppen van kleeden na 12 ure des middags.

2 personen ter zake van het op den openbaren weg verrigten van datgene waartoe de openbare waterplaatsen bestemd zijn.

5 personen ter zake van het als voerman met een aangespannen rolwagen rijden in den draf.

4 personen ter zake van het doen rondbrengen van brood in manden, waarop de naam des bakkers niet met duidelijke letters stond uitgedrukt.

1 persoon ter zake van het niet aangeven van een bij hem gehuisvesten vreemdeling.

5 personen ter zake van het niet muilbanden van voor karren aangespannen honden.

2 personen ter zake van het in hunne werkplaatsen bezigen van kaarslicht, niet geplaatst in aan alle zijden behoorlijk gesloten lantaarnen.

4 personen ter zake van het vervoeren van melk in vaten, die niet duidelijk voorzien waren van de letter of het teeken, aanduidende de soort van melk die zij bevatten.

1 persoon ter zake van het verhinderen of belemmeren van de keurders der levensmiddelen in de uitoefening hunner functien.

3 personen ter zake van het rijden met een houtwagen, zoogenaamde mallejan, zonder gebruik te maken van den veiligheids-toestel.

1 persoon ter zake van het op de straat uitbranden van een kagchel, na des morgens 9 ure.

6 personen ter zake van het niet sluiten van de naar buiten openslaande luiken, van door hen bewoonde perceelen, tusschen zons-onder- en opgang.

3 personen ter zake van het onbeheerd laten staan van aangespannen rijtuigen.

5 personen ter zake van het als geaffecteerde bij het brandwezen geheel wegblijven bij een brand bij nacht.

3 personen ter zake van het houden en mesten van varkens binnen de stad zonder vergunning van Burgemeester en Wethouders.

2 personen ter zake van het aan den openbaren weg vastleggen van viervoetige dieren zonder vergunning van de policie.

1 persoon ter zake van het met een aangespannen wagen rijden over eene brug, waarvoor eene balie geplaatst is.

1 persoon ter zake van het ten verkoop voorhanden hebben van te ligt brood in de gemeente Sloten.

1 persoon ter zake van het binnenshuis branden van koffij zonder vergunning van Burgemeester en Wethouders.

1 persoon ter zake van het daarstellen van een magazijn van brandstoffen.

1 persoon ter zake van het op den openbaren weg maken van vuur, zonder vergunning van Burgemeester en Wethouders

3 personen ter zake van het hijschen van zaagsel in ongedekte manden.

2 personen ter zake van het verkoopen van een zamengesteld geneesmiddel, zonder daartoe bevoegd verklaard of speciaal geauthoriseerd te zijn.

1 persoon ter zake van het uitoefenen van een anderen tak van geneeskunde dan waartoe hij bevoegd is.

1 persoon ter zake van het als geaffecteerde bij het brandwezen wegblijven bij eene oefening met de brandspuit.

2 personen ter zake van het niet voldoen aan eene aanschrijving van Burgemeester en Wethouders tot amotie of herstel van gebouwen.

1 persoon ter zake van het in zijnen winkel voorhanden hebben van onherijkt gewigt.

1 persoon ter zake van het niet wegruimen van mest op den walkant na des voormiddags elf ure.

CONCERT- EN TOONEELNIEUWS.

AMSTERDAM, Zondag 29 Januarij.

STADS-SCHOUWBURG. Het goed geschreven tooneelspel *Kardinaal Mazarin of Frankrijk in 1859* is hier gisteren avond met voldoenden uitslag ten tooneele gebragt. Het fijn geteekende, scherpzinnige en huichelende karakter van Mazarin werd door den Heer Tjasink treffend voorgesteld; al het sluwe, het geveinsde, maar ook het grootsche en stoute van zulk een geest heeft de Heer Tjasink goed begrepen, en niet minder juist weergegeven; de rol van Mazarin is eene zijner beste rollen. De Heer Kistemaker stelde even als ten vorigen jare den jeugdigen Lodewijk XIV voor; de vergelijking van de wijze waarop hij toenmaals en thans die rol vervulde, valt niet ongunstig voor hem uit: hij *is* vooruitgegaan. Of zulks echter in zoodanige mate het geval is, als met zijnen goeden aanleg en talenten het geval zou hebben kunnen zijn, vermeenen wij te mogen betwijfelen. Tegen de opvatting eener rol door den Hr. Kistemaker willen wij niets inbrengen; die is meestal zeer gelukkig, doch dit is eene gave der natuur, waarop, naar het ons toeschijnt, de Heer Kistemaker te veel rekent; waarvan het gevolg is, dat hij niet door ernstige studie zijn spel zacht te volmaken, waardoor eene zekere ongewisheid, eene zekere besluiteloosheid nem eigen zijn, welke niet nalaten ongunstig op zijn spel te werken. Hierbij komt nog dat de Heer Kistemaker zelden zijne rol kent; heeft hij eene phrase, waarin hij hartstogt moet toonen, waarin hij vol vuur is, dan blijft hij soms plotseling steken, wordt een oogenblik bedaard om de woorden van den souffleur op te vangen, en gaat dan weder op hartstogtelijken toon voort. Zulks bederft zijn spel, en is bij den schoonen aanleg van den Heer Kistemaker, bij zijn gunstig voorkomen en goede stem, waarlijk te bejammeren. De vervulling der rol van Lodewijk XIV heeft op nieuw bewezen, dat de Heer Kistemaker, wel is waar nog steeds een verdienstelijk acteur, maar geenszins datgene is, wat hij bij eene behoorlijke ontwikkeling en ernstige studien zoude hebben kunnen zijn. Mw. van Olleffen da Silva stelde Anna van Oostenrijk op hare gewone wijze voor; dat is met waardigheid en gevoel, met waarlijk vorstelijke deftigheid in kleeding en taal, in houding en gebaren. Jonkvr. Mancin werd op waardige door Mw. Coenen van Olleffen voorgesteld, vooral haar onderhoud met Lodewijk XIV, wanneer zij hem tot het plan der reis doet toetreden was goed; maar bovenal het laatste tooneel van het 4de bedrijf waar zij zich van Lodewijk scheidt, na hem met waardigheid en in het gevoel harer onschuld kalm, haar onderhoud met Colonna medegedeeld te hebben is goed door Mw. Coenen begrepen, en van haar kunnen wij met gerustheid zeggen dat zij steeds vooruitgaat. Mej. Piceni heeft de rol van den schalkschen hertog van Anjou met veel levendigheid en losheid gespeeld. De Heer Wijnstok was een waardige Colonna; de Heeren Vink en Huysers kweten zich verdienstelijk. Aan de mise-en-scène was ditmaal eene buitengewone zorg besteed; de fraaije draperien waren met smaak aangebragt en evenzeer als de meubelen door den Heer van der Sprong geleverd. De costumes, vooral van Anna van Oostenrijk en Jonkvrouw Mancini waren even kostbaar als welgekozen. Morgen avond wordt dit stuk andermaal opgevoerd.

Op Woensdag a. s. verwacht men hier als benefice-voorstelling der Heeren Roobol en Tjasink, de opvoering van een nieuw drama: *De Krijgsgevangenen*, (les Pontons), naar het Fransch van E. Sue. Wij kennen het stuk niet, doch naar men zegt, komen daarin zeer schoone decoratien voor; bovenal de slotdecoratie, het vergaan van een schip, eene onstuimie zee, enz., moet vol effect zijn. Het laat zich aanzien dat deze voorstelling druk bezocht zal worden.

SCHOUWBURG FRASCATI. Aangaande de beide voorstellingen dezer week hebben wij niets nieuws te melden, daar het treurspel *De Zeekapitein of het Geboorterecht*, herhaald is. Elke opvoering van dit stuk, tot zelfs de laatste toe, is door een talrijk publiek bijgewoond; stuk en vertooners hebben hunnen verkregen roem waardiglijk gehandhaafd. De wijze waarop Mw. Kleine, de Heeren Peters, Albregt en Metsch zich van hunne rollen kwijten, zal niet ligt uit het geheugen gewischt worden van hen, die in de gelegenheid waren, genoemde verdienstelijke artistes in den *Zeekapitein* te bewonderen. Voor morgen avond is den voorstelling aangekondigd van het bekende tooneelspel; *Jane Eyre of de Wees van Lowood*, waaraan gewis een talrijk bezoek en groote bijval zal ten deel vallen.

SALON in de Nes. *Tromb-al-Cazar of de Tooneelspelers Bandieten*, een muzikale grol van Offenbach in een bedrijf, is met goeden uitslag hier eenige malen opgevoerd, en heeft telkens een talrijk publiek gelokt; deze parodie is echter niet van zoodanige gehalte dat wij daarbij lang wenschen stil te staan; er komen wel eenige scènes in voor die een oogenblik den lachlust opwekken, doch dat is dan ook alles. De Heeren Kapper, (een ambulant tooneeldirecteur en componist), Soeter (1ste komiek en tooneeldichter), Bamberg (een kastelein), en Mej. Chr. Stoetz (jeune Première) hebben zich zoowel wat zang als spel betreft, goed gekweten. Ook de overige in den loop der week herhaalde stukken hebben wel voldaan. Op morgen verwacht men de eerste opvoering van eene nieuwe groote vrolijke vaudeville. *De wandelende Juweelen of een Dievenbende in 1720.*

SALON in de Amstelstraat. Het drama *La Pérouse of de Schipbreukelingen* is met klimmenden bijval hier nog eenige malen herhaald en heeft aan de hoofdvertooners, de Heeren van Ollefen, Morin, Judels, Bruin, Strelitski en de Dames Sablairolles, Roos, Kamphuizen, enz., welverdiende bijvalsbetuigingen verschaft. Ook het tooneelspel *de Trouwring*, dat hier tweemaal is opgevoerd, heeft weder wel voldaan.

Morgen avond zal ten voordeele van den Heer Judels in dezen schouwburg eene buitengewone voorstelling plaats hebben en alsdan worden opgevoerd het blijspel *de Bloedverwanten*, van Kotzebue. Judels is zoozeer gelieft bij en zoozeer de gunsteling van het publiek, dat wij ons bij voorbaat van een druk bezoek op morgen avond verzekerd houden.

GRAND THEATRE in de Amstelstraat. Het drama: *De Schipbreuk van la Pérouse*, heeft hier reeds 10 opvoeringen beleefd, en nog schijnt het publiek niet moede het te gaan zien; de schoone decoratien, waarvan wij reeds vroeger gesproken hebben en het spel der hoofdvertooners wettigen den bijval, die aan elke voorstelling te beurt valt. Het schijnt ons toe, dat dit stuk nog menige opvoering in dezen Schouwburg zal beleven; voor morgen ten minste is reeds de elfde voorstelling aangekondigd.

SCHAAKSPEL.

OPGAAF N°. 660.

Wit begint en geeft op den 3den zet mat.

ZWART.

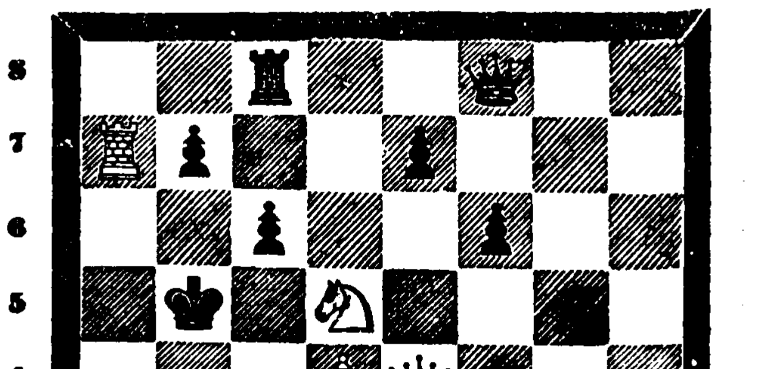

PROBLEMA'S.

1. WIT. Kon. B 1, Kast. A 2, Rheer D 1, F 2, Paard C 4, Pions A 4, E 2.
ZWART. Kon. B 4, Rheer C 3, Pions A 5, C 6, D 2, H 6.
Wit geeft op den 4den zet mat.

2. WIT. Kon. G 4, Kast. B 8, Paard F 8.
ZWART Kon. G 8, Rheer H 1, Pions F 7, G 2, 7, H 6,
Wit of Zwart geeft op den 4den zet mat.

OPLOSSING VAN N°. 659.

	WIT.	ZWART.
1.	B 7 op F 7 †	F 5 op E 4
2.	F 7 „ D 5 †	E 4 „ F 5
3.	E 5 „ G 7 †	F 5 „ G 4
4.	D 5 „ H 5 † en mat (met variatie).	

OPLOSSING DER PROBLEMA'S.

1. WIT. B 4 op D 5, E 2 op E 3, C 2 op C 3, D 5 geeft mat.
2. WIT. A 1 op B 1, D 1 op G 4, F 2 op F 3, E 3 op E 4, G 4 geeft mat.

Wij hebben goede oplossingen van de Opgaaf ontvangen van het Schaakgezelschap *Schaakliefhebbers* te Monnickendam en van de HH. G. S. en J. D. B. te Dordrecht, O. te Zaandam, J. A. B. te Harderwijk.

AMSTERDAM BIJ GEBR. DIEDERICHS. — GEDRUKT BIJ C. A. SPIN & ZOON.